BOLETÍN DE ACTUALIDAD DEL AYUNTAMIENTO DE CABANILLAS DEL CAMPO

Cabanillas Informa

Número 14. Abril 2022

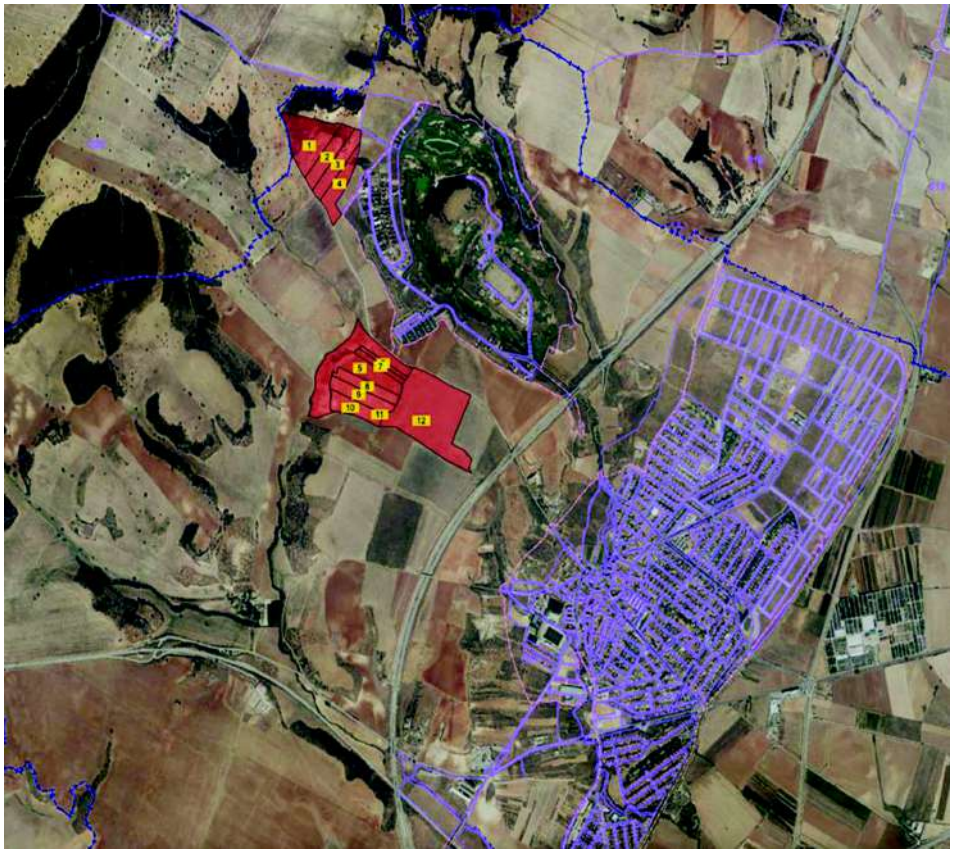

EN ESTE NÚMERO

ECONOMÍA: Salinas anuncia una nueva reducción del IBI para 2023, el más bajo en 15 años

OBRAS: El Gobierno de CLM ya ha adjudicado la redacción del proyecto del Centro de Salud

CULTURA: Abierto el plazo de inscripción para el V KavaniJam, que se celebrará el 25 de junio

BIENESTAR SOCIAL: El Centro de Atención Temprana cumple 4 años en Cabanillas

EMPLEO: Entran a trabajar otras 19 personas contratadas con el nuevo Plan de Empleo

«MARCA CABANILLAS»: Nueva sección de entrevistas a empresas y comercios de la localidad

Cabanillas pide a Industria que no autorice un parque solar junto al Campo de Golf

El Ayuntamiento presentó alegaciones contra el proyecto «Centauro»

El Ayuntamiento de Cabanillas presentó el pasado 30 de marzo un prolijo documento ante la Dirección del Área Funcional de Industria y Energía de la Subdelegación del Gobierno de España en Madrid, con una batería de alegaciones que justifican la frontal oposición del consistorio cabanillero al proyecto de creación de un parque solar, denominado «Centauro», que se pretende levantar entre los términos municipales de Guadalajara, Valdeaveruelo y Cabanillas, y que en el caso de nuestra localidad supondría la instalación de placas solares a pocos metros de la zona residencial del Campo de Golf.

Estas alegaciones se presentaban en respuesta a un anuncio publicado en el Boletín Oficial del Estado del 16 de febrero, con el que sometía este proyecto (que se enmarca en otro mayor, de tres parques solares conjuntos unidos a una misma subestación en Algete) a información pública, toda vez que la mercantil impulsora solicitaba la autorización administrativa, declaración de impacto ambiental y declaración de utilidad pública para poder llevar a cabo sus planes.

El documento de alegaciones del Ayuntamiento expone que, por la documentación de la que se ha podido disponer, *«se han detectado algunos defectos de carácter grave»,* y que estos afectan a *«aspectos de relevante importancia desde el punto de vista del respeto al interés general de los vecinos de Cabanillas, de la legalidad vigente y de la misma seguridad jurídica que, precisamente, el trámite de información pública debe garantizar».*

Cabe reseñar que la conclusión a la que han llegado los técnicos especialistas que han elaborado las alegaciones del Ayuntamiento es que el proyecto de parque solar junto al Campo de Golf *«contiene aspectos que no están amparados por una adecuada y correcta aplicación de la legalidad vigente, así como de los principios en que se basa nuestra Constitución y el resto de la legislación».* Las alegaciones municipales abarcan aspectos que implican a marcos normativos estatales, autonómicos y locales, y consideran que el proyecto de parque solar «Centauro» vulnera legislaciones variadas, como los Reglamentos de Suelo Rústico estatal y autonómico, el Plan de Ordenación Municipal o la Ley de Conservación de la Naturaleza. Se argumenta además que el proyecto carece de justificación para ser declarado de utilidad pública, y que tiene graves impactos ambientales en la flora y la fauna de la zona, por lo que se pide al Ministerio que no autorice el mismo.

«Estamos decididos a hacer todo lo necesario, dentro de los cauces legales, para que no se cometa la barbaridad de levantar un parque solar de cientos de miles de placas junto una zona residencial, y en una zona de alto valor ambiental y paisajístico», ha señalado el alcalde, José García Salinas, quien este miércoles 6 de abril se reunió con vecinos afectados para explicarles todas las actuaciones en marcha.

Adjudican la redacción del proyecto para el nuevo Centro de Salud

La construcción del comprometido nuevo Centro de Salud de Cabanillas por parte de la administración regional dio un nuevo paso adelante entre febrero y marzo pasados, cuando la Secretaría General del Sescam cerró la licitación y procedió a adjudicar la redacción del «Proyecto básico y de ejecución, dirección facultatuva y coordinación de seguridad» del edificio. Así, ya han comenzado los trabajos de elaboración de los planos del proyecto, con el objetivo de licitar obras cuando los mismos estén listos. La adjudicación se cierra diez meses después de que se licitara la redacción, en mayo de 2021. Antes, en diciembre de 2020, el presidente regional y el alcalde de Cabanillas habían firmado el protocolo para hacerlo posible.

El nuevo Centro de Salud se levantará en una parcela, junto a la Escuela Infantil Tres Torres, cedida al Sescam por el Ayuntamiento. Supondrá una inversión de unos 4 millones de euros por parte del Gobierno de Castilla-La Mancha. Se plantea un edificio de 2.500 metros cuadrados, con área de recepción de pacientes, zona de administración y citaciones, zona de archivo, despacho administrativo y área de atención al usuario. En el área de asistencia habrá 6 consultas de Medicina de Familia y otras 6 de Enfermería, 2 de Pediatría y 2 de Enfermería Pediátrica, sala de curas y área de Odontología, y una consulta polifuncional. También tendrá zona de extracciones, de rehabilitación, un despacho para el trabajador social, espacios de almacenamiento, aula y biblioteca. En Urgencias, el nuevo edificio tendrá 2 consultas de atención continuada y pediatría, sala de emergencias y de observación, y sala de curas. Además habrá una zona para estancia del personal sanitario de guardia.

Reparado el vallado de las pistas deportivas de Valdehondillo

El Ayuntamiento de Cabanillas ejecutó el pasado 18 de marzo unos trabajos de reparación del vallado que rodea las pistas deportivas de la calle Valdehondillo, en la urbanización del Campo de Golf. Se trataba de sustituir los paneles metálicos que, como consecuencia de actitudes vandálicas, o por balonazos, habían ido deteriorándose en determinadas zonas del perímetro. Al final se ha optado por cambiar el modelo de reja en los puntos más sensibles a roturas, para evitar los recurrentes deterioros que venían produciéndose. Así, en estas zonas más propensas a recibir balonazos, se han colocado paneles con barras metálicas más gruesas y resistentes que el resto del mallado.

El TSJ avala la RPT y rechaza un recurso del portavoz del PP

El Tribunal Superior de Justiticia de Castilla-La Mancha ha vuelto a dar la razón al Equipo de Gobierno del Ayuntamiento (como ya hiciera en 2019 el Juzgado de lo Contencioso Administrativo de Guadalajara) en lo que se refiere a una modificación puntual de la Relación de Puestos de Trabajo del consistorio, que el Ayuntamiento aprobó en septiembre de 2018. Entonces la modificación salió adelante con los votos del Equipo de Gobierno de PSOE e IU, y de la agrupación (ya desaparecida) Vecinos por Cabanillas; y con el voto en contra del PP, que anunció que la recurriría en los tribunales. En el año 2019 el Juzgado de lo Contencioso Administrativo de Guadalajara ya dio la razón al Ayuntamiento y desestimó la demanda que presentó el portavoz del PP, Jaime Celada. Ahora, la Sala de lo Contencioso Administrativo del TSJ, en sentencia emitida el pasado 18 de marzo, falla de nuevo la desestimación de un recurso de apelación presentado por Celada a la sentencia inicial, lo que viene a validar la legalidad y pertinencia de la modificación de la RPT aprobada en su día. Además, se condena en costas al apelante.

Cabe recordar que aquella modificación de la RPT conllevó cambios como la eliminación de algunas plazas vacantes, la creación de otras que se consideraban necesarias, y la modificación de las condiciones de algunas otras. Asi, se eliminaron puestos vacantes en servicios en extinción, por desaparición de los departamentos (como un encargado y un operario de la Unidad de Obras), y se crearon plazas que ya llevan unos años cubiertas, como la del director de Recursos Humanos del Ayuntamiento, o un jefe y un técnico para Contratación, Convenios y Patrimonio. También se creó una plaza de oficial más para la Policía Local, y otra para un técnico encargado de vigilar la marcha de las obras que ejecutan empresas contratadas por el Ayuntamiento. Asimismo, se suprimieron las plazas de «conserje de centro educativo», unificándolas con el resto de conserjes de los edificios municipales, equiparando sus condiciones, entre otros cambios menores.

Entran a trabajar las 19 personas de la segunda fase del Plan de Empleo

Finalizado el proceso de selección, el pasado 15 de marzo se incorporaron a sus nuevos puestos de trabajo las 19 personas que el Ayuntamiento de Cabanillas ha contratado en la segunda fase del vigente *«Plan de Empleo de Castilla-La Mancha para la contratación de personas desempleadas y en situaciones de exclusión social»,* cuya convocatoria se lanzó el 9 de febrero.

Este contingente de empleados coincidirá hasta el mes de mayo con los otros 12 trabajadores y trabajadoras contratados el pasado otoño, en la primera fase del Plan, y que todavía están desarrollando su labor. Luego permanecerán hasta la finalización de sus contratos semestrales, a mediados de agosto. Este Plan de Empleo es una iniciativa que impulsa el Gobierno Regional, y al mismo se ha acogido un año más el consistorio cabanillero, con un total de 31 contrataciones a cuenta del mismo. Es una iniciativa de la Consejería de Economía, Empresas y Empleo de Castilla-La Mancha, y cuenta con cofinanciación del Fondo Social Europeo y de recursos "React-UE" y de cada ayuntamiento que participa, y también hay un aporte de la Diputación Provincial.

Los empleados y empleadas incorporados son: 2 personas para puestos de capataz; 9 personas como peones y peonas de mantenimiento, 1 persona para un puesto de animación de actividades de fomento de la lectura; otra persona para dinamización de actividades socioculturales; otra que trabajará en el control de acceso a instalaciones deportivas, otro como controlador de actividades municipales; otro perfil es un puesto técnico en Servicios Sociales, y también hay una contratación más en el servicio de Orientación Laboral.

Habrá nueva reducción de IBI en 2023, fijándose el tipo impositivo más bajo de los últimos 15 años

El alcalde de Cabanillas, José García Salinas, ha anunciado que llevará al próximo Pleno una propuesta de modificación de la Ordenanza Fiscal, que supondrá una nueva bajada en el tipo impositivo que el consistorio fija para el Impuesto de Bienes Inmuebles, la conocida como «contribución».

Este tipo impositivo ya se rebajó más de un 6% (pasó del 0'47 al 0'44) para los años 2021 y 2022, como medida de apoyo municipal para paliar los efectos de la crisis económica devenida de la pandemia. Ahora se decide reducir otro 2'3% para 2023, en el que el gravamen que fija el Ayuntamiento quedará en el 0'43%. *«La situación económica del Ayuntamiento sigue siendo buena, y podemos permitirnos este esfuerzo un año más»,* ha señalado el primer edil.

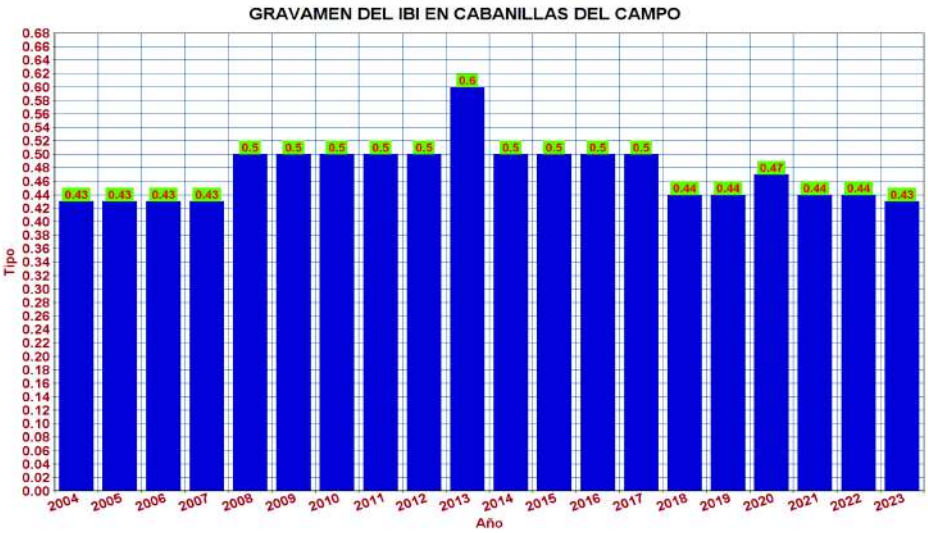

El IBI más bajo del entorno

La decisión de bajar de nuevo la contribución supone que el próximo año el IBI de Cabanillas será el de tipo más bajo en los últimos 15 años (en concreto desde 2007). El alcalde ha destacado asimismo que Cabanillas del Campo seguirá teniendo el impuesto de la contribución más bajo de todo su entorno de municipios. Baste poner como ejemplos los tipos que tienen fijados otros ayuntamientos cercanos para este mismo impuesto: 0'46% en Guadalajara; 0'46% en Marchamalo; 0'54% en Alovera; 0'51% en Azuqueca; 0'55% en Yunquera; 0'56% en Quer; 0'50% en Villanueva de la Torre; o 0'48% en El Casar.

El IBI es el impuesto más importante para casi todas las familias, y para el Ayuntamiento es una parte fundamental del capítulo de ingresos. Con él se afrontan inversiones, pago de servicios básicos como alumbrado, limpieza, mantenimiento y reparaciones, y también políticas sociales y culturales. No obstante, estos servicios no se verán mermados en 2023, gracias a que el consistorio dispone de suficiente remanente de tesorería de ejercicios anteriores.

Fueron protagonistas...

ADELA BURGOS.- Joven cineasta de Cabanillas, creadora junto a su compañera Elvira Ongil de la productora «Contrapicado Films», donde unen su pasión por el cine y las producciones audiovisuales, con actividades marcadas por el compromiso artístico y social. Burgos y Ongil fueron galardonadas el 7 de marzo en el acto institucional del Gobierno de Castilla-La Mancha por el Día de la Mujer, junto con otras cuatro mujeres de la región destacadas en distintos ámbitos. Adela Burgos es ingeniera de Telecomunicaciones, especializada en Sonido e Imagen por la Universidad Politécnica de Madrid.

FERNANDO ALBURQUERQUE.- Este joven deportista cabanillero es uno de los nadadores-socorristas más destacados del panorama nacional en la actualidad. Integrante del Club Natación Guadalajara y especialista en las modalidades de Socorrismo, el pasado 1 de abril recibió en Tarancón la Medalla de Bronce al Mérito Deportivo de Castilla-La Mancha, en el acto de «Premios y Distinciones al Mérito Deportivo 2020-2021». Fernando Alburquerque Martínez fue quíntuple medallista en los últimos Campeonatos de Europa de Salvamento, con tres oros europeos en pruebas individuales.

CARMELO GARCÍA PÉREZ.- El doctor en Economía y profesor universitario Carmelo García Pérez, vecino de Cabanillas, ha sido reelegido vicerrector del Campus de Guadalajara de la Universidad de Alcalá, cargo que lleva ejerciendo desde 2014.
García repite en este puesto tras ser ratificado por el rector de la UAH, José Vicente Sanz, que a su vez renovó su puesto en el último proceso electoral. El doctor García afronta como vicerrector un momento clave en el desarrollo de la Universidad de Alcalá en Guadalajara, ya que su nuevo Campus está en plenas obras de ampliación.

MARÍA ÁNGELES RUMI.- La agente policial Mari Ángeles Rumi es desde hace unos días nueva Jefe de la Policía Local de Cabanillas. Así lo ha decidido el alcalde, José García Salinas, quien ha realizado este nombramiento de modo provisional, para sustituir la baja de algunos meses de duración que tiene que afrontar en estos momentos el Oficial Jefe titular del cargo, herido en un enfrentamiento con los asaltantes de una vivienda. Es la primera vez en la historia que una mujer queda al frente de nuestra Policía Local. Rumi coordinará el trabajo de los 11 agentes que componen el cuerpo policial cabanillero.

GOYO LOZANO.- Gregorio Lozano, conocido como Goyo, es uno de los tres bibliotecarios de plantilla de la Biblioteca Municipal León Gil de Cabanillas del Campo. El pasado 22 de marzo presentó allí mismo el libro *«¿Por qué nos cuesta tan cara la luz?»,* un volumen que acaba de publicar tras años de duro trabajo de investigación sobre el funcionamiento del mercado energético español.
El acto llenó hasta los topes la nueva sala multiusos de la Biblioteca cabanillera, y se convirtió en una conferencia muy interesante y participativa sobre un tema de máxima actualidad en los últimos meses.

El Ayuntamiento edita una «Guía de Corresponsabilidad»

El Ayuntamiento de Cabanillas ha editado el documento «Corresponsabilidad en Familia-Guía para educar en Igualdad», dentro de su participación en el «Plan Corresponsables» del Instituto de la Mujer de CLM, con fondos del Ministerio de Igualdad. Se trata de un trabajo del Centro de la Mujer y la Concejalía de Igualdad, y se traduce en un documento para toda la población, con el que se pretende fomentar la Igualdad en las familias a través de la corresponsabilidad con las tareas y cuidados. Puede descargarse en la web municipal.

La guía es un completo instrumento de apoyo *«dirigido a familias que quieran introducir un cambio de actitud que favorezca la coeducación en igualdad de niñas, niños y adolescentes. Incorpora información, conceptos, habilidades y valores pedagógicos, que sirven para transmitir los valores de igualdad»,* explica su introducción. Tiene 25 páginas y aborda cuestiones como los roles y estereotipos de género, los agentes que participan en la socialización de niños y niñas, los principios de la Igualdad, o el concepto de la «coeducación», así como aspectos de la dinámica familiar como el diálogo, la educación en valores, el trabajo en la autoestima, la resolución de conflictos, los juegos y lecturas, o la educación en igualdad.

Acompañamiento a menores

Este «Plan Corresponsables» es un servicio gratuito ofrecido por el Ayuntamiento, y en su seno han nacido iniciativas como las distintas convocatorias de «Actividades Divertidas» que se desarrollan en periodos de descanso escolar, para niños y niñas de entre 3 y 12 años. Además, en el marco de este plan se va a iniciar próximamente un proyecto piloto de acompañamiento domiciliario a menores para mujeres víctimas de violencia de género y otros grupos de especial protección.

Este proyecto está dirigido a la prestación de servicios de cuidado a menores de 0-14 años, para favorecer la conciliación de la vida familiar, laboral y formativa, y la asistencia a determinadas citas (consultas médicas, sociales o psicológicas). El servicio tiene flexibilidad horaria y puede prestarse cualquier día de la semana. La solicitud puede ser requerida acudiendo al Centro de la Mujer. Para ser persona beneficiaria es imprescindible formar parte de uno de los siguientes colectivos: Victimas de violencia de género, unidades familiares de un solo progenitor o progenitora, mujeres en situación de desempleo y búsqueda activa de trabajo, y mujeres u hombres con otras cargas de cuidados.

Heróica actuación del jefe de la Policía Local de Cabanillas

El oficial jefe de la Policía Local de Cabanillas del Campo protagonizó una actuación heróica el pasado miércoles 16 de marzo, al evitar personalmente un robo en el interior de una vivienda de la localidad, en la calle Galápagos, al enfrentarse cara a cara a los dos asaltantes que estaban cometiendo el delito. Los hechos comenzaron hacia las 15 horas del citado día, cuando el oficial recibió en su teléfono personal la llamada de un vecino de Cabanillas, conocido suyo, que le alertaba de que se estaba produciendo un asalto en una vivienda unifamiliar de la zona de los «nuevos desarrollos». Aunque el agente policial se encontraba fuera de servicio, acudió al lugar de los hechos, al tiempo que llamaba a la patrulla que se encontraba en esos momentos de guardia. Al llegar allí, el policía encontró a los sospechosos, que abandonaron con rapidez la vivienda, frustrándose su intento de robo, momento en el que se les hizo frente.

Hay que reseñar que, en el forcejeo con los presuntos delincuentes, el oficial jefe consiguió detener a uno de ellos, pero el otro logró montar en el coche que tenían preparado para la huida, y acabó escapando. Antes de huir, este segundo asaltante se enfrentó cuerpo a cuerpo con el agente, momento en el que el presunto delincuente atrapó con su coche el brazo del oficial, y le produjo una severa lesión al cortarle el tendón del bíceps, lo que le ha obligado a pasar por quirófano, con un pronóstico de varios meses de baja. Además, en su huida,

el asaltante provocó serios destrozos en varios vehículos que se encontraban estacionados en la citada calle.

El presunto delincuente que fue detenido inicialmente se entregó a la Guardia Civil de Guadalajara, mientras que las fuerzas y cuerpos de seguridad detuvieron unos días después al otro sospechoso. Ambos llegaron a Cabanillas procedentes de Toledo, donde residen, y son de nacionalidad colombiana.

Hay que destacar la importancia que en este suceso tuvo la colaboración ciudadana, tanto en lo que respecta a la llamada que alertó de la situación, como durante la detención de uno de los dos sospechosos, en los que dos viandantes vecinos de la zona ayudaron al jefe de la Policía.

El alcalde, José García Salinas, agradeció públicamente la determinación y arrojo del jefe del cuerpo policial municipal, a quien ha deseado una pronta recuperación.

Salinas ha comunicado también que el Ayuntamiento se personará en su momento en el procedimiento judicial que se abra, en defensa del agente municipal.

Actos de Semana Santa en Cabanillas del Campo

Domingo de Ramos (10 de abril)
- 10:30 h. Misa en la Pasión del Señor. Iglesia de San Pedro y San Pablo
- 12:00 h. Misa en la Pasión del Señor. Iglesia de San Pedro y San Pablo

Jueves Santo (14 de abril)
- 18 h. Misa en la Cena del Señor. Iglesia de S.Pedro y San Pablo
- 21 h. Hora Santa. Iglesia S.Pedro y San Pablo

Viernes Santo (15 de abril)
- 11 h. Vía Crucis. Calles del centro.
- 18 h. Acción Litúrgica de la Pasión. Iglesia de S.Pedro y San Pablo.
- 21 h. Sermón de la Soledad. Iglesia de S.Pedro y San Pablo.
- A continuación, Procesión del Silencio. Calles del centro.

Sábado Santo (16 de abril)
- 22 h. Vigilia Pascual. Iglesia de S.Pedro y San Pablo.

Domingo Resurrección (17 de abril)
- 10:30 h. Misa en la Pascua Florida. Iglesia de S.Pedro y San Pablo.
- 12:00 h. Procesión del Encuentro. Por las calles del centro.
- 12:30 h. Misa en la Pascua Florida. Iglesia de S.Pedro y San Pablo.

El Servicio de Atención Temprana de Cabanillas del Campo cumple cuatro años

La consejera de Bienestar Social del Gobierno de Castilla-La Mancha, Bárbara García Torijano, visitó el pasado viernes 25 de marzo las instalaciones del Centro de Atención Temprana de Cabanillas del Campo, un recurso socioeducativo que esta primavera cumple cuatro años, desde su apertura por parte del presidente regional en mayo de 2018, y que se ubica en un ala de la Escuela Infantil Municipal «El Mirador», unas instalaciones que fueron cedidas en su día por el Ayuntamiento de la localidad.

Desde su inauguración, este Servicio de Atención Temprana viene atendiendo a más de un centenar de niños y niñas de entre 0 y 6 años, tanto de Cabanillas como de algunos municipios del entorno. En concreto, en estos momentos hay 105 familias que utilizan este recurso, mientras que el pasado año 2021 se alcanzaron los 135 pequeños y pequeñas atendidos por sus profesionales.

Los datos los ofreció la consejera García Torijano, quien estuvo acompañada en su visita por el director general de Discapacidad de la Junta, Javier Pérez, y por la delegada provincial de Bienestar Social, Inmaculada Tello. Por parte del Ayuntamiento acudieron a la cita el alcalde de Cabanillas, José García Salinas, y las concejalas de Servicios Sociales Abigail Cordero y Rosa María García. Los representantes institucionales pudieron departir en las instalaciones del Servicio con la vicepresidenta de la Asociación Nanna (entidad encargada de la gestión del recurso en la provincia de Guadalajara), y con los siete profesionales del equipo que trabajan en el centro, entre los que se incluyen logopedas, terapeutas ocupacionales, fisioterapeutas y psicólogas.

Hay que recordar que la «Atención Temprana» es una prestación que se dirige a población infantil de entre 0 y 6 años, y muy especialmente entre 0 y 3, en la etapa previa a la escolarización. Con este servicio se ofrece a niños, niñas y familias una respuesta, lo más pronta posible, a necesidades que aparecen en los pequeños cuando se detectan diferentes trastornos del desarrollo, o riesgo claro de padecerlos. En el conjunto de la provincia de Guadalajara en estos momentos se atienden a unos 350 niños y niñas en los diferentes centros establecidos, de los que una tercera parte acuden a las instalaciones de Cabanillas.

#SOMOS CABANILLAS

Campaña de fomento del empadronamiento en Cabanillas del Campo

AYUNTAMIENTO DE CABANILLAS DEL CAMPO

Los datos oficiales certifican que Cabanillas supera los 11.000 habitantes. Sin embargo, sabemos que somos más personas las que realmente vivimos en la localidad...

El número de empadronados es importante para cualquier municipio. De él dependen cuestiones clave, como los ingresos del Estado, o la dotación de servicios estatales y regionales que suponen recursos y cartera de prestaciones sociales, educativas, sanitarias...

También es importante que las tarjetas sanitarias del municipio coincidan con los usuarios reales del Centro de Salud, para que el centro esté dotado de los medios técnicos y humanos adecuados.

Muchas de las actividades que organiza el Ayuntamiento establecen prioridad en el acceso a empadronados, o incluso precios diferenciados.

Es importante que formes parte de la comunidad en la que vives, que te sientas un cabanillero o cabanillera más desde el primer momento. Para que no solo estés, sino que también seas. Para que seamos todos los que estamos.

Y además, no te cuesta nada.

Si vives en Cabanillas, empadrónate en el Ayuntamiento.
Y también adscribe tu tarjeta sanitaria al Centro de Salud.
Hazlo por ti. Hazlo por Cabanillas.

Cabanillas celebró con la comunidad escolar el Día de la Mujer 2022, en un brillante acto

Cabanillas celebró el 8 de marzo un concurrido acto institucional por el «Día Internacional de la Mujer», en el que la gran novedad respecto a otras ocasiones fue la implicación en el desarrollo del evento del conjunto de la comunidad educativa del municipio, tanto de los tres colegios públicos de Primaria (Los Olivos, La Senda y San Blas) como del Instituto de Secundaria Ana María Matute.

El acto se desarrolló en la Casa de la Cultura, que registró una gran entrada, casi lleno, con la presencia de niños y niñas de los centros escolares, mucho personal docente, y público general. Destacó la presencia de las representantes del Consejo Local de las Mujeres, coorganizadoras del evento. Fue presentado por los dos ediles del área de Igualdad del Ayuntamiento, Luis Blanco y Abigail Cordero. Tras la bienvenida, cada centro educativo pasó por el escenario, para mostrar al público algunas de las ideas desarrolladas para este «8M», y trabajadas en las aulas.

En todos los centros estuvieron trabajando entorno a alguna de las 16 mujeres representativas del feminismo que el año pasado se reflejaron en el «Proyecto 8M Cabanillas», y que han adornado con unas lonas temáticas, durante todo un año, distintos edificios municipales.ç

Primero intervinieron los niños y niñas del Colegio San Blas, que escogieron un recitado de poemas de la escritora feminista afroamericana Audre Lorde (1934 – 1992). A continuación fue el turno del Colegio La Senda, que preparó tres «performances» diferentes, todas entorno a la figura de Clara Campoamor. Así, un grupo de niños y niñas presentó y leyó un libro gigante elaborado en clase sobre esta política republicana feminista, principal responsable de conseguir el voto femenino en España. Otro grupo presentó una especie de «portada gigante» de periódico, que daba cuenta de la consecución del hito del voto femenino. Y un último grupo bailó sobre el escenario una divertida coreografía con la canción «Clara Campoamor», de Lucrecia.

El tercer colegio en presentar su trabajo fue «Los Olivos», que apostó por el formato audiovisual, proyectando en la pantalla gigante dos vídeos de animación, hechos por los propios chicos y chicas del cole, y que trataban sobre dos escritoras británicas referentes del feminismo en los siglos XVIII, XIX y XX: Mary Wollstonecraft (1759 – 1797) y Virginia Woolf (1882 – 1941).

Finalmente, el último centro en actuar fue el Instituto Ana María Matute. Un grupo de alumnos y alumnas adolescentes presentó un libro gigante, también dedicado a la figura de Mary Wollstonecraft (1759 – 1797), así como a la hija de esta, la célebre Mary Shelley, autora de «Frankestein».

Tras estas actuaciones escolares, los dos concejales de Igualdad retomaron la palabra para leer conjuntamente el Manifiesto del Día de la Mujer en Castilla-La Mancha, elaborado desde el Instituto de la Mujer, y titulado este año «De igual a igual». El acto se cerró con la presentación ante el público y una foto de familia de las personas integrantes del Consejo Local de las Mujeres de Cabanillas, junto a las trabajadoras del Centro de la Mujer.

Otros actos

Además del acto institucional, el Día de la Mujer se celebró con otras muchas propuestas a lo largo de los días previos y posteriores. Hubo actividades organizadas por el Centro Joven Municipal y el Programa de Educación de Calle en los recreos del instituto el mismo 8M, así como un taller joven, «Makea tu ropa a favor de las mujeres», unos días antes.

Por su parte, la Biblioteca León Gil acogió la muestra fotográfica «Igualdad de Género y Objetivos de Desarrollo Sostenible», organizada por la Fundación Musol. Y en el Polideportivo Municipal hubo otra exposición, con una galería de pósters sobre destacadas deportistas cabanilleras.

Además, en la jornada del 8M la Biblioteca regaló marcapáginas, libretas y bolsas alusivas al Día de la Mujer , en una iniciativa de todas las bibliotecas de la Red Regional.

Ya el 11 de marzo la Concejalía de Igualdad programó una interesante obra de teatro en la Casa de la Cultura: «Preparadas, listas, ya», una comedia musical que abordó la lucha de la mujer en distintos ámbitos, de la compañía «El Terral». Y finalmente, el jueves 17 se cerraron las actividades con una charla-coloquio con la escritora María Martín, experta en lenguaje inclusivo, que llenó la sala multiusos de la Biblioteca, en una cita radiada por Onda Cabanillas.

AVISO A LAS EMPRESAS:

Este es un espacio destinado a la publicidad gratuita de pequeñas y medianas empresas asentadas en Cabanillas del Campo.

Si quieres que tu negocio salga anunciado en el próximo número, manda un archivo de imagen con el anuncio terminado, y con las siguientes especificaciones:

- Archivo en formato JPG.
- Dimensiones: 6'2 cm de ancho por 6'5 cm de alto.
- Resolución mínima de 300ppp.
- Correo electrónico: boletincaba@aytocabanillas.com
- Fecha límite: Antes del 29 de abril de 2022.

No se admitirán anuncios que no cumplan estos requerimientos.

Si tu negocio ya ha salido en números anteriores, y quieres que siga apareciendo con el mismo diseño, debes mandar un correo a la misma dirección pidiendo su continuidad.

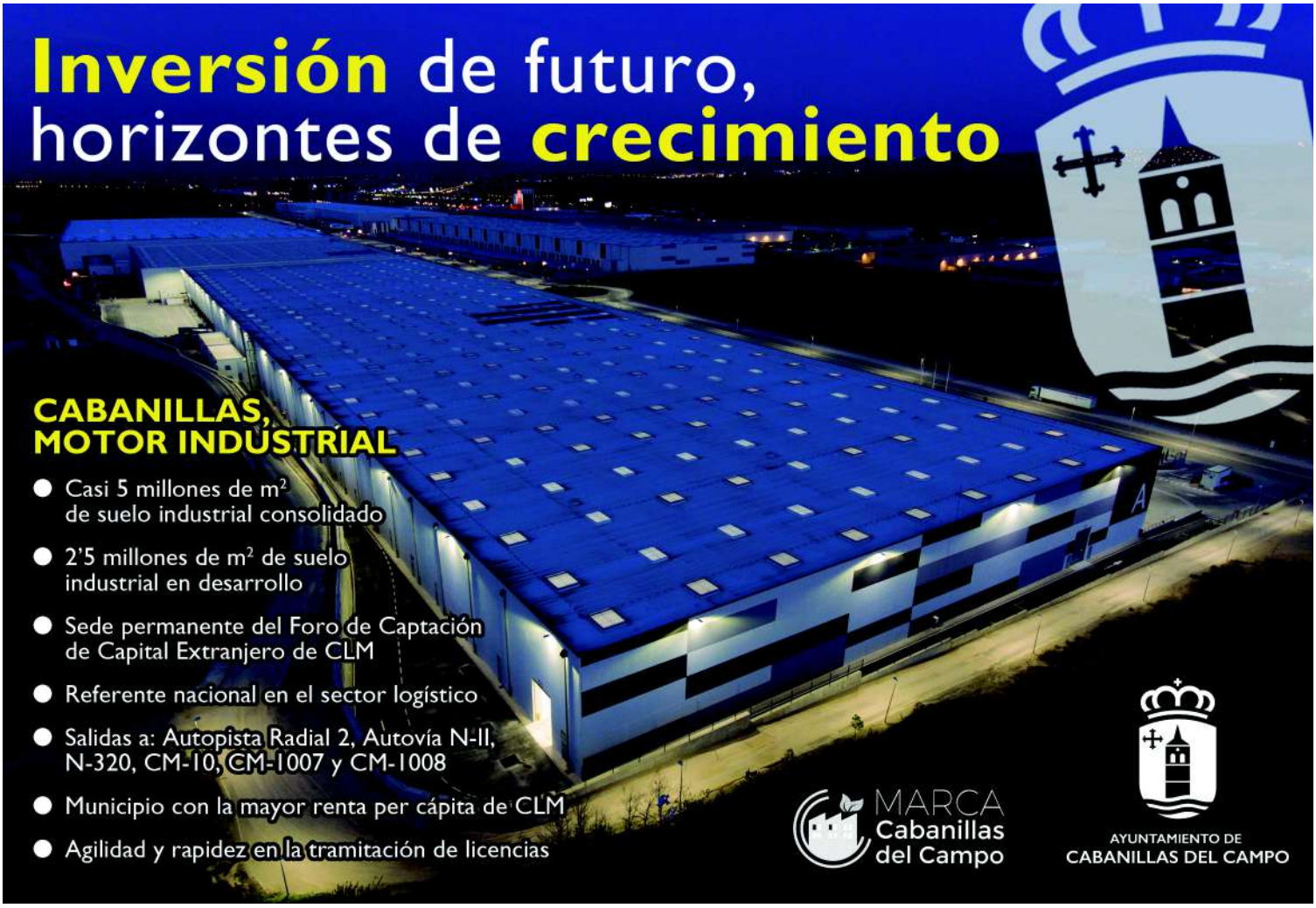

Sinestesia SOUND

Alquiler Sonido e Iluminación ● Producción Musical
Mezcla Online ● Eventos Públicos y Privados ●
Disco Móvil

✆685 600 484

www.sinestesiasound.com

MERKA INTERNACIONAL

Tienda de barrio en Cabanillas del Campo
Alimentación general. Especialidad en productos rumanos.
Si os apetece probar cosas diferentes, os esperamos.

C/ Mónaco, 3. 19171 - CABANILLAS DEL CAMPO. Tfno. 636 873 838

Nuria Domínguez Soria

ABOGADO

949332074 / 667528525
nudosor@gmail.com

C/ Alférez Verda, 9
19171 Cabanillas del Campo
GUADALAJARA

FORJAS DOMÍNGUEZ S.L.

- CARPINTERÍA METÁLICA
- ESTRUCTURAS METÁLICAS, REJAS Y VERJAS
- CERRAJERÍA ARTÍSTICA

Exposición y venta de Artesanía forjada

C/ Alférez Verda, 9
19171 CABANILLAS DEL CAMPO
(Guadalajara)

Tfnos. 949332245
949332024
Fax. 949332074

Peluquería de Caballeros
La Barbería
Teléfono: 652 93 39 45
C/ Benalaque, Nº 19, Local 1 - Cabanillas del Campo - (Guadalajara)
La barbería de Cabanillas del Campo

Antonio Alonso Montemayor
Fontanería y calefacción
Empresa instaladora autorizada

C/ Benalaque 27
Cabanillas del Campo (Guadalajara)
Tel.: 690322563

SU ASESOR EMPRESARIAL
CAMPUS

Tu gestoría en Cabanillas

Cl. Benalaque, 14 1º D
19171 – Cabanillas del Campo
Tfnos 949208774/696946758
Mail: info@gestoriacabanillas.com

NEUROSTH

FISIOTERAPIA Y OSTEOPATÍA

Miriam Álvaro Ruiz

Tarjeta de Regalo
Bonos de 5 y 10 sesiones con precio reducido (165 € / 330 €)

Calle Senda de los Pobres, 12. Cabanillas del Campo, Guadalajara
Tel: 647 686 364
m.alvarofisioterapia@gmail.com
Nº Registro Sanitario 1907098/1903898 • Nº Colegiado 40 41

EN CABANILLAS
Viajes Zirene

Avda. de los Almendros, 6
19171 - CABANILLAS DEL CAMPO
949873570

viajeszirene@grupoairmet.com

CARNICERÍA - POLLERÍA - CHARCUTERÍA
Donde Luis

Calle Miguel Hernández, 7
19171 - Cabanillas del Campo
Tfno. 949337789

clínica dental cabanillas

10% de descuento a jubilados, en horario de mañana

Calle Rafael Alberti - Local 2
19171 - CABANILLAS

KARTING CABANILLAS

Karting Adulto: Tres tandas de 10 minutos en pista: 40€

Ctra. CM-1007 Km.4,5. 19171 - Cabanillas del Campo
607545024 / 670779319 kartingcabanillas@gmail.com

D L

DE.LAMO
SASTRERÍA

SASTRERÍA Y CAMISERÍA A TU MEDIDA

Moda masculina y complementos

C/ Alférez Verda, 7 Local
19171 - Cabanillas del Campo

661 943 721
hola@de-lamo.es

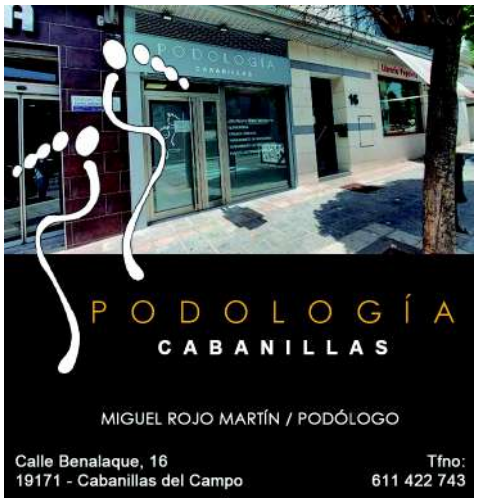

PODOLOGÍA
CABANILLAS

MIGUEL ROJO MARTÍN / PODÓLOGO

Calle Benalaque, 16
19171 - Cabanillas del Campo

Tfno:
611 422 743

MEKIERO

MODA Y COMPLEMENTOS

C/ BENALAQUE, 8
CABANILLAS DEL CAMPO
tfno. 949 337928

DestinoWeb

SI QUIERES EVOLUCIONAR EN TU NEGOCIO
NECESITAS UNA PÁGINA WEB

¡Te podemos ayudar!
Contáctanos

https://destinoweb.es

HOBBYTON
LIBRERÍA

El mes de abril lo celebramos
2 de abril
DÍA DEL LIBRO INFANTIL Y JUVENIL
5% dto. en títulos infantiles y juveniles

23 de abril
DÍA DEL LIBRO
10% dto. en todos nuestros títulos

C/ JUAN RHODES 11 LOCAL 2
949 32 44 11
pedidos@hobbyton.org
whatsapp: 654 43 53 10
facebook/hobbytonvieja
instagram/viejaires

PIENSOADOMICILIO.ES

PROTÉGELOS
Mosquitos
Garrapatas
Pulgas
Leishmaniosis

Collar+Regalo

949 33 24 91

HÍPER BAZAR CHEN
C/ CARRETERA DE MARCHAMALO Nº17
19171 - CABANILLAS DEL CAMPO

K&F
REPARACIONES

MECÁNICA Y
CARROCERÍA

C/ COMERCIO, 4
CABANILLAS DEL CAMPO
949 332394 / 949322645

Jardín

L&L
Calle Alférez Verda, 10 - Bajos
CABANILLAS DEL CAMPO

Lacolada de Rosa

Lavanderias Auto - servicio

Calle Miguel de Cervantes, 5.
19171 - Cabanillas del Campo
(Guadalajara)
Tfno. 626099962

CAMPO EN MEDIO
Finca Bodas y Eventos

FINCA BODAS, COMUNIONES, EVENTOS

www.fincacampoenmedio.com

949 820 521 639 111 534

oficampo@campoenmedio.com

Plaza María Cristina, 2

Comida casera para llevar

BAR DONDE ARTURO

19171 - Cabanillas del Campo

Tel.: 627 866 120

ESCAPADA DE PRIMAVERA

en Bustares

del 23 al 24 de abril

Yoga, meditación, Chi Kung, paseos conscientes, recogida de plantas aromáticas, rastreo de huellas, taller de cosmética y jabones naturales...

ENPOSITIVO

información y reservas:
www.actuaenpositivo.com
623 003 967

Casa Helen

C/Carnerillo 3 Cabanillas del Campo

Mª Elena Vico Melero

elena.vmelero@gmail.com

626 200 054

OXFORD Language School

English for Kids

C/ Mónaco, 3. Cabanillas del Campo
Tfno: 949 33 26 79 / 653681073
www.academiasoxford.com

¡ABIERTO EL PLAZO DE MATRICULACIÓN PARA EL CURSO 21/22!

Ludotecas / Educación Primaria Y Secundaria / Adultos
Refuerzo De Todas Las Asignaturas

---

imagen visual

Kodak Express PAPEL PROFESIONAL

XEROX · EPSON · Canon · OLYMPUS · FUJIFILM · Nikon · Panasonic · SONY · SAMSUNG

SERVICIOS DE IMPRESIÓN
FOTOGRAFÍA - FOTOCOPIAS

Fotos Carnet - Revelado Digital en 1 Hora
Fotocopias B/N y Color - Copia de Planos
Tarjetas de Visita - Encuadernaciones - Servicio de Fax

Tel: 949 33 79 04

copiasvisual@gmail.com

C/ Herradero nº 2, - Cabanillas del Campo

---

zendo

peluquería y estética corporal

949 33 76 54

C/Alto Rey, 8 C.P.:19171
Cabanillas del Campo

OFERTA ESPECIAL FIN DE CURSO

desde 28 euros/mes

Matricúlate ahora y consigue el mejor apoyo para el sprint final de tu curso

Estudiante PLUS

Consultenos, estaremos encantados de atenderle: 949 10 15 70 635 885 606

ALCALÁ DE HENARES · CABANILLAS DEL CAMPO · VILLANUEVA DE LA TORRE

www.estudianteplus.es

ACADEMIA ATHENAIE

REFUERZO ESCOLAR

TODOS LOS NIVELES

Y ASIGNATURAS

PLAZA DE LOS ROSALES, 12.

ATHENAIE *CABANILLAS DEL CAMPO*

657423081 - ATHENAIE.CABANILLAS@GMAIL.COM

MANTENIMIENTO DE JARDINES

PODA · RIEGO · CÉSPED · CONTROL DE PLAGAS

eltejo

JAVIER ALGORA DÍAZ
667 410 822
CABANILLAS DEL CAMPO (GUADALAJARA)

FARMACIA

No hay mejor medicina que tener pensamientos alegres

FARMACIA CABANILLAS

C/ Virgen de la Esperanza 2

---

fisioterapiaavanzadacristinarincon.com

949 33 76 33

Calle Alférez Verda, 8
Cabanillas del Campo

10% DE DESCUENTO

FISIOTERAPIA AVANZADA
CRISTINA RINCÓN

TALLERES COBOS

Comprometidos con tu vehículo

MECÁNICA, ELECTRICIDAD, DIAGNOSIS DE MOTOR, MANTENIMIENTO, NEUMÁTICOS, LUNAS, AIRE ACONDICIONADO...

C/ Francisco de Medina y Mendoza, 1.
Parc. 1 Nave 72 (19171) Cabanillas del Campo

949 20 85 85 - 619 37 39 60

tallerescobos@hotmail.com

Miguel Pérez 'El Patio de Cabanillas'

- ¿Cómo surgió la idea de crear la empresa? ¿Cuándo y cómo identificó la oportunidad y por qué decidió emprender en Cabanillas?

- Porque tenía 50 años y no me querían en ningún lado (ríe).

- ¿Pero quería emprender con un bar o siempre se ha dedicado a esto?

- No, se puso a tiro. Yo soy mecánico, la hostelera es mi mujer. Es cosa familiar.

- ¿Qué podemos encontrar aquí? ¿Qué le distingue del resto?

- Nuestra tarjeta lo dice: *"Especialistas en buenos momentos"*. Procuramos siempre distinguirnos en calidad, y sobre todo, en el servicio. Ahí es donde está la diferencia.

- Han obtenido el premio local de la última «Ruta Provincial de la Tapa»

- ¡Sí! Ya llevamos varios premios de estos concursos.

- ¿Cómo les ha afectado la pandemia?

- Lo tomamos relajados, sabíamos que íbamos a tener muchos problemas e intentamos gestionar todos los recursos que teníamos a nuestra disposición. Siempre hemos mirado el vaso medio lleno, nunca la parte medio vacía. Además, hemos aprovechado para reformar el establecimiento.

- En el momento actual las redes sociales son importantes, ¿hace uso de ellas o de una web para darse a conocer?

- Sí, nos funcionan muy bien Facebook e Instagram (@el_patio_cabanillas) y ya hemos creado nuestra página www.elpatiodecabanillas.es. Está aún en construcción, le faltan algunos detalles, pero la vamos puliendo.

- ¿Utiliza la web "Marca Cabanillas"?

- Sí, la suelo ver, pero la mayoría de los clientes siempre me tienen agregado a Facebook o me encuentran por Google Maps.

- A raíz de la COVID19 surgieron campañas del Ayuntamiento como "Ahora más que nunca compra en Cabanillas" o "Tú mueves Cabanillas, compra en tu pueblo" o esta misma revista "Cabanillas Informa", ¿ha notado algún cambio en el comercio local?

R: La hostelería no tanto, pero el comercio local creo que tiene un problema de conciencia de la gente que vive en el pueblo. Siempre tendemos a ir Guadalajara centro, a centros comerciales grandes y dejamos de lado a nuestros pequeños comercios, que están aquí al lado.

- Y en particular en El Patio, ¿han notado diferencias?

- No, tenemos nuestro público que es muy fiel e incluso mucho que suele venir el fin de semana a comer desde Guadalajara y demás. Aunque somos bar, hacemos cosas (ríe).

- ¿Qué propondría para fomentarlo?

- Es complicado cambiar la conciencia de la gente. Es como la forma de vida que tenemos aquí en el pueblo: es muy horizontal, la gente tiende a meterse dentro de sus casas, su chalé, abren la puerta con el mando a distancia y no vuelven a salir. De hecho, cuando hay eventos del Ayuntamiento y demás, es cuando más gente se ve en el pueblo, que no ves en todo el año. Es un pueblo dormitorio.

- ¿Tiene algún tipo de iniciativa o actividad que quiera hacerle llegar?

- Tenemos proyectos, y siempre estamos en comunicación con el Ayuntamiento, con cualquiera de las Concejalías, para poder hacer algún evento. Y estamos a su disposición, tanto para ayudarles a ellos a organizarlos como para que ellos nos ayuden a nosotros. Tenemos previsto un proyecto para Fiestas, que por fin vamos a poder tener este año. Y proyectos para el octavo aniversario del bar, que quién nos lo iba a decir. ¡Ocho años ya! ¡Siempre andamos con la imaginación!

Raquel Lozano 'Fruta Sana'

- ¿Cómo surgió la idea de crear la empresa? ¿Cuándo y cómo identificó la oportunidad y por qué decidió emprender en Cabanillas?

- Teníamos una tienda en Guadalajara, pero por motivos personales, como vivíamos aquí, nos apetecía abrir algo más cerca de casa. Además no había nada parecido a lo que nosotros teníamos idea de poner.

- ¿Qué podemos encontrar en su comercio? ¿Qué le distingue?

- Tener fruta de selección y productos artesanos. Vamos casi a diario a comprar, nuestro producto es fresco, tenemos todo tipo de productos de cercanía: miel, bollería, pan de pueblo de panaderías de aquí, legumbre nacional... y sobre todo, nuestra fruta es fresca y de selección, y trabajamos duro para ello. Además tenemos una variedad amplia de producto y precio. Por ejemplo, hay tomates para todos los gustos. O manzanas de selección y manzanas que nos traen de un pueblo de Aragón, que van del árbol a la tienda. También traemos productos especiales, como piñas, papayas y mangos «de avión», que significa que la fruta ha madurado en planta, que está súper dulce y se transporta en vuelo a España para que no se estropee.

- ¿Les ha afectado la pandemia?

- Mucho, como a todo el mundo. Aunque estuvimos abiertos desde el primer día y hacíamos lo que podíamos. Intentábamos dar el mejor servicio en esos momentos y prácticamente vivíamos en la tienda. Fue duro para todos.

- En el momento actual las redes sociales son importantes, ¿hace uso de ellas o de alguna web para darse a conocer?

- Tenemos Instagram, Facebook, estamos en Google Maps. Tenemos un grupo de WhatsApp para nuestros clientes y clientas también.

- Entonces, ¿tienen WhatsApp incluso para hacer pedidos?

- Sí, sí. Se hacen pedidos a domicilio. Pueden hacerlos por WhatsApp, Se lo preparamos y luego pueden venir a recogerlo aquí a la tienda, o se lo llevamos a domicilio sin coste, totalmente gratuito.

- ¿Utiliza la web "Marca Cabanillas"?

- Sí, estamos en Marca Cabanillas. Nos intentamos mover por todos los ámbitos.

- A raíz de la COVID19 surgieron campañas del Ayuntamiento como "Ahora más que nunca compra en Cabanillas", "Tú mueves Cabanillas, compra en tu pueblo" o esta revista "Cabanillas Informa". ¿Ha notado algún cambio en el comercio local?

- Sí que hemos notado que viene algo más de gente.

- ¿Qué propuestas tendría para fomentar el comercio local?

- Creo que la gente sale poco por Cabanillas, en general. Tú tienes que intentar comprar en los negocios o ir a bares de tu localidad. Es una pena ver locales cerrados. Nosotros llevamos seis años y nos cuesta que la gente nos conozca. La gente dice *«no, es que yo trabajo en Madrid y ya aprovecho»*, o *«es que yo voy a grandes superficies y compro de todo»*. Ya, pero no es lo mismo. Un producto de gran superficie no tiene nada que ver con el nuestro, porque lo nuestro está traído de esta misma mañana.

- A lo mejor también tiene que haber iniciativa de conocer lo que se oferta aquí…

R: ¡Es que no necesitas irte! De verdad: el comercio de cercanía es lo mejor. El trato directo con la gente, producto fresco, y sobre todo, si tienes un problema, te lo vamos a solucionar. Tú ve a cualquier gran superficie y diles que un producto ha salido malo… Nosotros sí te vamos a solucionar el problema y vamos a tratar de que estés contento y satisfecho. El comercio local es lo que hay que fomentar. En las grandes superficies mucha gente se piensa que compra más barato, pero no es cierto, porque de un kilo de mandarinas, tienes que tirar cinco.

- ¿Tiene alguna iniciativa que quiera hacer llegar?

- Lo que hacemos sobre todo es utilizar redes sociales y el WhatsApp para promocionar nuestras ofertas si tenemos alguna novedad. Y nuestras pizarras en la entrada del local. Siempre hay ofertas en algún producto.

Éxito de la jornada solidaria «Cabanillas por la Paz»

Alrededor de 500 personas participaron finalmente en la jornada de deporte popular «Cabanillas por la Paz», celebrada el domingo 27 de marzo en el Parque Elena de la Cruz de Cabanillas. Se trataba de una iniciativa lanzada desde la Concejalía de Deportes, con la que se buscaba recaudar fondos, a través de inscripciones a un coste de 10 euros por dorsal, para las cuatro principales organizaciones internacionales de ayuda a refugiados en la guerra de Ucrania: Accem, Acnur, Unicef y Cruz Roja. Cada persona inscrita decidía personalmente a cuál de las entidades iba su donación.

La jornada comenzó a las 11 de la mañana con la disputa de una carrera atlética. Se corrió una prueba de adultos sobre un recorrido de 5.000 metros por las calles de la localidad, así como una prueba Infantil de 300 metros y otra Chupetín de 200 metros, estas dos últimas en el interior del nuevo parque cabanillero. Tras las carreras, la propuesta más masiva fue la magnífica sesión de zumba celebrada en la esplanada interior del parque, con centenares de participantes que siguieron las coreografías propuestas por el monitor del Polideportivo Norman Rojas, y un equipo de colaboradores y colaboradoras. Se prolongó durante más de hora y media.

Hay que reseñar que algunas de las asociaciones beneficiarias de la iniciativa de la Concejalía se acercaron además al parque para colocar sus propios puestos de información, huchas y venta de merchandising, como fue el caso de Cruz Roja Guadalajara y Accem. También hubo una nutrida presencia de voluntarios y voluntarias de Protección Civil, ayudando en la organización.

Además, la ONG Accem organizó además un sorteo de regalos, donados por empresas locales, entre personas que compraron unas papeletas preparadas para la ocasión

Coro por la Paz

Cabe reseñar que, entre medias de las dos citas deportivas, a las 12 en punto del mediodía, hubo una interesante propuesta musical, con la actuación del Coro de la Escuela Municipal de Música de Cabanillas, que se sumó a la jornada europea de «Coros por la Paz».

Bajo la dirección de Marina Santiago, los coros Infantil y Adulto de la Escuela, con más de 60 componentes entre ambos, interpretaron el himno «Dona Nobis Pacem». La iniciativa se repetía sumultáneamente en cientos de ciudades y pueblos españoles y de otros países europeos, buscando hacer un gran canto por la paz y contra la guerra en Ucrania. 812 coros en España, repartidos en 133 ciudades de 45 provincias; otros 160 coros en 18 ciudades portuguesas, y algunas formaciones más en otros seis países europeos, participaron en la propuesta.

CABANILLAS CELEBRÓ EL DÍA MUNDIAL DE LA NARRACIÓN, DENTRO DEL «MES DE LA NARRACIÓN».- Cabanillas del Campo se sumó El domingo 20 de marzo a la celebración del «Día Mundial de la Narración Oral», con una extraordinaria sesión de cuentos que reunió en la Casa de la Cultura a siete narradores y narradoras profesionales de primer nivel, llegados de diferentes puntos de España. La iniciativa estaba impulsada por la Asociación Española de Profesionales de la Narración, AEDA, y permitió que durante una hora y cuarto se escuchara un carrusel de historias, en una gala muy dinámica, ágil, y dirigida a público familiar. La Casa de la Cultura registró una extraordinaria entrada, con más de 150 espectadores. Los narradores participantes fueron dos de la provincia, Pep Bruno (Cabanillas) y Estibi Mínguez (Azuqueca) y otros cinco llegados de fuera: Daniel Muñoz «Dani Borrón» (Madrid), Laura Escuela (Canarias), Manuel Castaño y Carmen Fernández, del Grupo Légolas de Alcalá de Henares, y «Elia Tralará» (Segovia).

El acto se enmarcaba como cita central de un amplio programa dedicado al arte de contar historias, que el Ayuntamiento denominó «Mes de la Narración - Te cuento lo de marzo», y que trajo a la localidad otros cinco espectáculos de cuentacuentos a lo largo de todo el mes pasado.

Abierta la inscripción para la quinta edición de «KavaniJam»

Ya hay fecha para la celebración del V KavaniJam, el festival musical que se organiza en Cabanillas del Campo al inicio de cada verano, y que tiene como gran acto central la interpretación al unísono de varios temas por decenas de músicos y cantantes aficionados, que se suben a un mismo escenario. El festival -que además de la gran actuación colectiva contempla la participación de grupos invitados, y otras actividades paralelas- será el sábado 25 de junio. La organización ha abierto durante el mes de abril el periodo de inscripción, para que las personas interesadas puedan apuntarse a participar. Hay que recordar que este festival está organizado por un grupo de voluntarios y aficionados a la música de la localidad, junto con la Concejalía de Festejos del Ayuntamiento de Cabanillas, y que cuenta con la colaboración de la Escuela Municipal Música y Danza.

Primeros temas ya elegidos

Como en las ediciones anteriores, el acto central del KavaniJam es por tanto la actuación conjunta que cita cada año a más de medio centenar de intérpretes, tocando y cantando cinco temas diferentes de manera colectiva. La organización ya ha decidido tres de estas canciones. Se trata de «Agotados de esperar el fin», del grupo Ilegales (formación que celebra en estos días su 40 ° aniversario, y de la que se ha elegido una canción que además servirá como lema de esta quinta edición del festival). También se interpretará «Rocks», de Primal Scream, en el que se da importancia a las guitarras y coros. Y el tercer tema elegido es «Como yo te amo», canción de Manuel Alejandro compuesta para Rocío Jurado, pero que se interpretará en la versión del grupo indie Niños Mutantes. En las próximas semanas se terminarán de elegir los dos temas restantes, uno votado por las personas inscritas a este V KavaniJam, y otro que saldrá de una encuesta por internet que se lanzará en breve.

En cuanto a las inscripciones, las personas interesadas pueden apuntarse a participar hasta el 30 de abril, rellenando la ficha habilitada. Esta ficha puede descargarse de la web del Ayuntamiento, o solicitarse en papel en el Ayuntamiento, el Centro Joven o la Casa de la Cultura. Una vez cumplimentada hay que entregarla en la Casa de la Cultura, o mandarla por correo electrónico a kavanijamoficial@gmail.com.

Se recuerda que, para participar, es necesario tener alguna experiencia musical, que debe hacerse constar en la ficha. En concreto se precisan cantantes, coristas o instrumentistas que toquen guitarra, bajo, batería-percusión, vientos o teclados. Como otros años, la organización ha establecido una cuota de inscripción de 5 euros, de carácter voluntario, pero que da derecho, además de a participar en el evento, a recibir una camiseta conmemorativa. La organización facilitará a los participantes aficionados un «grupo musical base» que será la referencia de la sesión, a modo de guía para el resto. Los ensayos se desarrollarán durante los meses de mayo y junio, y la inscripción requiere del compromiso de acudir a los mismos.

Banda de Late Motiv

Hay que recordar que, como cada año, además de la sesión colectiva, el festival se completa con otras actividades musicales y actuaciones. En este sentido cabe destacar que la organización ha anunciado la presencia en directo de la magnífica «Banda de Late Motiv», el grupo que tocaba cada día en el programa de televisión del mismo nombre dirigido por Andreu Buenafuente. Se trata de un conjunto formado por músicos instrumentistas de excelente nivel (Mac Hernández, «Pirata», Santiago Comet, Cocke Santos, Litus, Pablo Novoa) que han trabajado con artistas y formaciones míticas como Bunbury, Manolo García, Zahara, Raphael, Loquillo, Ana Belén, Los Enemigos, Los Ronaldos, o Golpes Bajos, entre otros.

Impactante retrato de Lorca en el «Día Mundial del Teatro»

Con una formidable entrada en la Casa de la Cultura se representó el domingo 27 de marzo en Cabanillas la obra de teatro «Un rumor de sangre», de la compañía Teatro del Duende. Se trata de un montaje que llegaba a Cabanillas dentro del ciclo «Cultura en Ruta», que organizan la Fundación Siglo Futuro y la Diputación Provincial, y la representación coincidió además con la celebración del Día Mundial del Teatro. Por este motivo, antes del comienzo de la representación se leyó sobre el escenario, como sucedía en todos los teatros del país, el manifiesto de la jornada, que se encargaron de declamar el director de la obra, Jesús García Salgado, y la concejala de Cultura de Cabanillas, Rosa María García Ruiz.

Ya metidos en la obra, hay que reseñar que se trata de un increíble montaje que presenta en el escenario a cuatro actores españoles de primer nivel nacional: Manuel Galiana, Marta Belaustegui, Germán Esteban y Miguel Caballero. Todos ellos representan el mismo papel. Todos ellos son García Lorca. Y lo son acompañados de manera constante de la magnífica guitarra de Guillermo Fernández, conformando el conjunto una obra, de texto estremecedor y enorme belleza, que repasa la obra poética de Federico.

La obra mezcla textos teatrales con el recitado de fragmentos de obras lorquianas, en una magnífica mezcolanza que va trazando el repaso completo a la vida del poeta granadino. Desde su infancia en Fuentevaqueros a su asesinato a manos de falangistas al inicio de la Guerra Civil, cuando trataba de refugiarse en la casa de su amigo Luis Rosales. En el periplo dramático se recorren las etapas de la vida lorquiana: La infancia rodeada de naturaleza y paisanaje andaluz; la llegada a Madrid y la Residencia de Estudiantes; el Lorca que coquetea con el surrealismo y viaja a Nueva York; el regreso a España, la muerte de su amigo el torero Ignacio Sánchez Mejías, y su terrible desenlace.

El lirismo del texto es de una intensidad estremecedora, y se combina con canciones de gran belleza. El público quedó profundamente conmocionado, y tributó a la compañía una estruendosa ovación.

Estudiantes del Ana María Matute aprenden a diseñar una campaña de seguridad vial

Un grupo de estudiantes del Instituto Ana María Matute participaron el martes 22 de marzo en una iniciativa de educación vial promovida por la Jefatura Provincial de la Dirección General de Tráfico, y en la que se implicó también el Ayuntamiento de Cabanillas, a través de su Policía Local. El taller consistía en la creación de una campaña de concienciación, y forma parte de un proyecto de la DGT llamado «Road Safety». Se trata de una iniciativa europea destinada a jóvenes de entre 15 y 25 años, que tiene el objetivo de sensibilizar mediante la elaboración de una campaña creativa para evitar siniestros en estos tramos de edad. Se trata de un recurso educativo que ya se utilizó hace unos años, pero que por diversos motivos se había dejado de lado y que ahora se ha retomado en la provincia de Guadalajara. El de Cabanillas es uno de los «institutos piloto» de la propuesta, que luego se desarrollará por el resto de la provincia.

En el taller participaron una veintena de alumnos y alumnas del IES, quienes comprobaron de primera mano una metodología llamada «Road Safett Tunes», un sistema que consta de cuatro claves de trabajo: «sentir, conocer, hacer y difundir». En este sentido, cobran protagonismo en el trabajo tanto las emociones como la reflexión sobre el comportamiento de los jóvenes, el conocimiento que se tiene sobre las cifras de seguridad, la iniciativa para la creación de una posible campaña, y cómo trazar un plan de difusión para trasladar el mensaje a los compañeros y compañeras. Para ello los chavales pueden utilizar diversos soportes; desde lemas y eslóganes a carteles, «flyers», vídeos, canciones o cuñas publicitarias.

El taller fue impartido por Noelia Perez, jefa de la Sección de Seguridad Vial de la DGT Provincial; Silvia Gómez, coordinadora de Educación Vial de la misma Jefatura, y por parte del Ayuntamiento, el agente de la Policía Local Manuel Regatero, que es miembro de la Subcomisión Provincial de Educacion Vial. El alcalde, José García Salinas, y Luis Blanco, concejal de Seguridad, asistieron durante un momento para felicitar a sus promotores, saludar a los jóvenes y animarles a aprovechar la experiencia.

EL MURO JOVEN

ACTIVIDADES ABRIL PROGRAMA DE EDUCACIÓN DE CALLE

Sábados 9 y 23 abril
Making off: Taller de creación de cortos.
16:00 h. Centro Joven

Sábado 16 abril
Rincón de la sexualidad presencial «Aclara tus dudas».
18 h. Parque Elena de la Cruz

Jueves 21 abril
Taller Joven: Técnicas de Estudio. Aprueba sin chuletas III: «Concentración y relajación».
16 h. Centro Joven

Sábado 23 abril
Día del Libro en Educación de Calle.
18:30 h. Parque Elena de la Cruz

Jueves 28 abril
Taller Joven: Cómo montar mi negocio.
13 h. Centro Joven

Inscripciones a las actividades del Programa Municipal de Educación de Calle en los teléfonos de los educadores: 618514718 (Alfredo) o 618514779 (Ana)

ACTIVIDADES ABRIL CENTRO JOVEN MUNICIPAL

«Dr. Sapo» estrenó su libro-disco «El Diferente» en Cabanillas

El cantautor alcarreño Miguel de Lucas, alias «Dr. Sapo», llenó hasta los topes y puso el «No hay billetes» en la Casa de la Cultura, el pasado sábado 26 de marzo, en un recital en el que presentaba en primicia el que es su último proyecto: el musical infantil «El Diferente», un espectáculo basado en un libro-disco del mismo nombre, en el que el cantante narra la historia de un extraterrestre atrapado en la Tierra, tratando de encajar en una sociedad enferma que ha olvidado el valor de las personas.

Acompañado de una fantástica banda (Fernando Polaino, Pepe López y Álvaro Barco) y de la actriz, cantante y narradora Marta Marco, muy ligada a Cabanillas, el espectáculo fue un éxito arrollador, en un auténtico canto a la integración y la libertad que combina música de calidad con letras inteligentes en temas como «El diferente», «Cerca del sol», «Rózate conmigo», «Pelotillas», «Andrés poeta», «Gente» o «Sí Mi Sol», temas que inciden en valores universales de tolerancia hacia los demás, respeto y comprensión de nuestro mundo interior.

Versos, rap y recuerdo a Ucrania en el Día de la Poesía 2022

Más de 240 adolescentes, estudiantes de ESO y Bachillerato del IES Ana María Matute, acudieron el 21 de marzo a la Casa de la Cultura para celebrar el «Día Internacional de la Poesía», una jornada que se conmemora desde que la Unesco lo acordó en el año 1998.

Los chicos y chicas ofrecieron a compañeros y docentes un estupendo recital de poesía. Por el escenario fueron pasando pasando diferentes estudiantes (solos, en dúo o en grupos) para leer o recitar textos de autores y autoras diversos. Se pudieron escuchar poemas muy diferentes: desde Espronceda con su «Canción del Pirata», a Rosalía de Castro, pasando por la Generación del 27 y una selección de Pedro Salinas; o poetas iberoamericanos como Neruda y Benedetti; e incluso textos de creación propia. En algunos casos los chavales recitaron acompañados al piano o la guitarra por otros estudiantes, en representaciones muy lucidas. Incluso hubo una actuación de un coro de 60 niños y niñas de 1° de ESO para cantar una selección de temas del cancionero popular.

Toda la gala estuvo presentada y dirigida por el rapero «Jesuns JS», que hizo de maestro de ceremonias, al tiempo que trufaba los intermedios de los estudiantes con su propia actuación, con temas de «hip hop» muy peculiares, llenos de improvisaciones rimadas y usando la técnica del «free style». La última intervención, especialmente emotiva, fue una performance de chicos y chicas que, leyendo un soneto de creación propia, y vestidos de colores amarillo y azul, hicieron un poético llamamiento por la paz en Ucrania.

cultura educación social

cabanillas se mueve

Actividades **Abril 2022**

SÁBADO 2 ABRIL
Gymkhana infantil "Mucho cuento". Celebración del Día del Libro Infantil y Juvenil. Para niños/as de 5-7 años. Inscripciones en la Biblioteca Municipal.
12:00 h.
Biblioteca León Gil / Parque Buero Vallejo

SÁBADO 2 ABRIL
Festival "Lo que ves es lo que hay": The Veroñas, Posturas, We are Tragedy, Astrobahn, Cadenzia, Deriva, LVDLHC... Organiza: "Colectivo Sonido Custom"
Desde las 12:00 h.
Bajos Centro Joven. Entrada libre.

SÁBADO 2 ABRIL
Títeres infantiles: "Un trocito de luna". Compañía "A la sombrita", de Ecija. Espectáculo del Circuito de Títeres del Henares. Entradas: 2€
19:00 h.
Casa de la Cultura

LUNES 4 ABRIL - VIERNES 8 ABRIL
Impulso hacia el empleo. Acción para la inserción laboral, con personas de la Bolsa de Empleo
Organiza: Servicio de Empleo del Ayuntamiento

MIÉRCOLES 6 ABRIL
Audición de estudiantes de Batería de la Escuela Municipal de Música. Alumnos y alumnas del profesor Alvar Grijelmo. Entrada libre.
17:00 h.
Casa de la Cultura

MIÉRCOLES 6 ABRIL y JUEVES 7 ABRIL
Escape Room del IES. Para alumnos, familia, amigos... Grupos 3-6 personas. Inscripción: 949324456.
Desde las 16:00 h.
IES Ana María Matute

JUEVES 7 ABRIL
Cuidado de Bebés. Sesiones de Psicomotricidad. 1ª sesión: "Paracaídas y pelotas". Para padres y bebés 1-3 años. Mail: inscripciones@aytocabanillas.com
17 h. bebés 1-2 / 18 h. bebés 2-3 años
Centro Social Polivalente

VIERNES 8 ABRIL
Taller Joven de Origami. Organizado por el Centro Joven. De 12 a 35 años. Inscripciones hasta el 7 de abril en el teléfono 608206790.
17:00 h.
Centro Joven Municipal

SÁBADO 9 ABRIL y SÁBADO 23 ABRIL
Taller "Making Off". Cortos con el Programa de Educ. de Calle. Inscripción: 618514779 / 618514718
16:00 - 17:30 h.
Centro Joven Municipal

SÁBADO 16 ABRIL
Rincón de la Sexualidad Presencial. "Aclara tus dudas" Organiza: Programa de Educación de Calle. Más información: Tfnos. 618514779 y 618514718
18:00 - 19:00 h.
Parque Elena de la Cruz

LUNES 18 ABRIL - VIERNES 22 ABRIL
Impulso hacia el empleo. Acción para la inserción laboral para jóvenes de escasa experiencia.
Organiza: Servicio de Empleo del Ayuntamiento

JUEVES 21 ABRIL
Taller de Técnicas de Estudio "Aprueba sin chuletas III: Concentración y relajación". Organiza: Programa Educación de Calle. Inscripción: 618514779 y 618514718.
16:00 - 17:00 h.
Centro Joven Municipal

JUEVES 21 ABRIL
Cuidado de Bebés. Sesiones de Psicomotricidad. 2ª sesión: "Aros y música". Para padres y bebés 1-3 años. Mail: inscripciones@aytocabanillas.com
17 h. bebés 1-2 / 18 h. bebés 2-3 años
Centro Social Polivalente

JUEVES 21 ABRIL
Ciclo Charlas en la Onda. "Cómo abrir la puerta (editorial) de una patada (literaria)" Con Alfred Almasy y Raquel Arbeteta. Organiza: "Cultureta ma non troppo".
19:00 h. Entrada libre en la Biblioteca León Gil y emisión por Onda Cabanillas

VIERNES 22 ABRIL
Actividad joven: Story Cubes. Orgnizada por el Centro Joven. De 12 a 35 años. Inscripciones hasta el día 21 de abril en el teléfono 608206790.
17:30 h.
Centro Joven Municipal

VIERNES 22 ABRIL
Balloon Cabanilas Cup. Torneo joven. De 12 a 35 años. Inscripciones hasta el día 21 de abril en el 608206790.
18:30 h.
Centro Joven Municipal

SÁBADO 23 ABRIL
Día del Libro en la Biblioteca. Tómbola Literaria. Recoge una papeleta sacando un libro en préstamo, y entrarás en el sorteo de decenas de libros.
10:00 - 14:00 h.
Biblioteca Municipal León Gil

SÁBADO 23 ABRIL
Día del Libro. Acto central. Lectura de Manifiesto; entrega del premio al relato ganador del II Concurso Cuento con Arte, y lectura de capítulos del Quijote.
11:00 h.
Plaza del Pueblo

SÁBADO 23 ABRIL
Actividad Joven "Camino de la Dehesa". Senderismo, retos, pruebas y juegos. Desde 12 años. Inscripciones hasta el 22 de abril en el 608206790.
11:00 h.
Camino de la Dehesa

SÁBADO 23 ABRIL
Día del Libro. I Ruta de la Tapa Literaria. Tapas especiales y representaciones teatrales en los bares participantes. Con la Escuela de Teatro de "ArteRenace".
12:00 - 14:00 h.
Varios establecimientos hosteleros

SÁBADO 23 ABRIL
Día del Libro. Espectáculo de calle. "Palabras por un tubo". Pacasalles con zancudos y susurradores de palabras. Con la Compañía Generación Artes.
12:30 h. Plaza del Pueblo, c/ Benalaque, Plaza de la Iglesia y Plaza del Pueblo.

SÁBADO 23 ABRIL
Día del Libro en el Centro Joven. Decoramos el CJ con frases de libros. Desde 12 años.
17:00 -18:00 h.
Centro Joven Municipal

SÁBADO 23 ABRIL
Día del Libro del Programa de Educación de Calle. Actividad literaria en el Parque Elena de la Cruz. Más información: 618514779 o 618514718
18:30 - 19:30 h.
Parque Elena de la Cruz

DOMINGO 24 ABRIL
Concierto didáctico. Ciclo "Más música, por favor": Rumbaversión. Historia de la rumba. Entradas gratuitas. Disponibles en la Casa de la Cultura.
12:00 h.
Casa de la Cultura

LUNES 25 ABRIL
Presentación literaria. "El legado de Luis Chamizo", de José Juan Glez. Sánchez. Charla con el autor. Entrada libre.
19:30 h.
Biblioteca Municipal León Gil

MARTES 26 ABRIL
Encuentro literario con autor. Charla coloquio con el novelista Alejandro Palomas. Entrada libre hasta completar aforo.
18:00 h.
Biblioteca Municipal León Gil

JUEVES 28 ABRIL
Taller Joven: Cómo montar mi negocio. Organiza: Programa Educación de Calle Inscripciones: 618514779 o 618514718
13:00 -14:30 h.
Centro Joven Municipal

JUEVES 28 ABRIL
Cuidado de bebés. Psicomotricidad. 3ª sesión: "Imitaciones y bloques de espuma". Para papás y bebés 1-3 años. Mail: inscripciones@aytocabanillas.com
17 h. bebés 1-2 / 18 h. bebés 2-3 años
Centro Social Polivalente

VIERNES 29 ABRIL
Torneo Joven de Pádel. Organizado por el Centro Joven. 12-35 años. Inscripción por parejas en el 608206790 hasta el día 28 de abril. Premio a los ganadores.
17:00 h.
Pistas Municipales de Pádel

VIERNES 29 ABRIL
II Noches Acústicas. Concierto: Santero y los Muchachos + The Sweet River Band. Expo paralela: Bigui Size. Invitaciones gratuitas disponibles en Casa de Cultura
Apertura expo: 19 h. Concierto: 20 h.
Casa de la Cultura

SÁBADO 30 ABRIL
Cuento y espectáculo infantil: "Hechos de amor". Con Fany Yusta y Silvia Becerra (Cuentos de Titania). Entrada libre hasta completar aforo.
12:00 h.
Biblioteca Municipal León Gil

SÁBADO 30 ABRIL
Teatro: "EBook 2.0. La fascinante historia del libro". Spasmo Teatro. Para todos los públicos. Red de Artes Escénicas CLM. Entradas: 2€
19:00 h.
Casa de la Cultura

Castilla-La Mancha

AYUNTAMIENTO DE
CABANILLAS DEL CAMPO

Actividad musical	Actividad de teatro	Actividad de cine	Actividad literaria	Exposición de pintura	Actividad de fotografía	Acto institucional	Actividad o evento deportivo	Actividad infantil	Actividad juvenil	Actividad de mayores	Actividad Servicios Sociales	Actividad de formación	Actividad de igualdad