BOLETÍN DE ACTUALIDAD DEL AYUNTAMIENTO DE CABANILLAS DEL CAMPO

Cabanillas Informa

Número 10. Diciembre 2021

PROGRAMA DE ACTOS COMPLETO EN PÁGINAS TRASERAS DEL BOLETÍN

50 actividades para vivir la Navidad

Un total de 47 propuestas para todas las edades conforman el programa de actos elaborado por el Ayuntamiento de Cabanillas del Campo para la Navidad 2021-2022. Se recogen actividades desde el 1 de diciembre al 5 de enero, en una Navidad de clara apuesta por la animación en las calles y plazas, y en la que se recupera la línea de trabajo que se había marcado hasta 2019, pero que fue interrumpida en 2020 por la situación sanitaria. *«Estamos muy ilusionados con recuperar el pulso de la Navidad de Cabanillas. Con precaución, usando mascarilla y guardando las medidas de seguridad, pero con la necesidad de reencontrarnos en propuestas culturales, lúdicas o deportivas»,* señala Luis Blanco, concejal de Festejos.

Encendido y pista de hielo

El acto oficial de estreno de la Navidad será el 10 de diciembre, con un evento de presentación del programa junto al encendido de la llamativa iluminación ornamental que se ha diseñado, y un gran espectáculo de luz y color en la Plaza del Pueblo,

Una de las novedades más destacadas del programa es que durante una semana, del 17 al 23 de diciembre, se instalará una pista de hielo sintético en la Plaza del Pueblo, con entrada gratuita. Y también muy novedoso, porque será su segunda edición es el «Mercado Navideño de Fantasía» que se asentará en la misma plaza del 26 al 30 de diciembre, con puestos de artesanía y una variada animación paralela.

Otra interesante novedad del programa serán los «tardeos», con discoteca móvil en la plaza y charangas por los bares, organizados para las jornadas de 24 y 31 de diciembre. Además el mismo día 31 se celebrará también el tradicional evento de despedida del año, con las uvas ante el reloj del Ayuntamiento, y un parque de hinchables para los peques. También los mayores tendrán una Fiesta de Prenochevieja el día 29 en el Centro de Día.

Una decena de conciertos

El apartado musical es quizá el más nutrido del programa: se han programado una decena de actuaciones, de variados estilos, con música en directo. Habrá dos conciertos de polifonía promovidos por la Escuela de Música (gospel con el Coro Adulto y villancicos con el Coro Infantil), y una tarde de zarzuela organizada por la Asociación de Mujeres. Y por supuesto, se ha programado una nueva edición, la octava ya, del recital «Impropiano» de Darío Meta. También aparecen en el programa una interesante actuación de música *new age* con el extraordinario músico cabanillero José Luis Serrano, y espectáculos musicales de gran formato: tanto para público adulto («Ay de mí, Llorona», «Tributo a Mecano») como para público infantil («Dulce Navidad», «Dumbo, el musical»). Y a todo ello hay que añadirle el último concierto del ciclo de «Noches Acústicas», con Tulsa.

En cuanto a actividades infantiles, hay decenas de propuestas: desde la narración oral, al teatro y el guiñol, pasando por el cine infantil, la magia, o la tradicional jornada de talleres creativos de arte, danza, teatro y fotografía. Y por supuesto, todos los actos entorno a la celebración de Reyes, con el Pasaje del Cartero Real o la Cabalgata.

En cuanto al público joven y adolescente, el Centro Joven ha organizado también un nutrido programa de actividades, con una decena de propuestas.

La Navidad más arraigada tendrá también su hueco, con una nueva tarde de Ronda de Villancicos Tradicionales y la imprescindible jornada gastronómica de la Asociación de Mujeres, con gachas, caldo y migas.

Y en cuanto a las artes plásticas, hay prevista con una exposición sobre la técnica «scrap», en la Casa de la Cultura.

Finalmente, en el apartado deportivo hay dos propuestas principales: La Marcha Ciclista de Navidad de la mañana de Nochebuena, y la San Silvestre Cabanillera del mediodía del 31 de diciembre.

Programa completo

El programa completo se puede consultar y descargar en la web municipal www.aytocabanillas.org, y está ppublicado en las páginas finales de este mismo décimo número del boletín municipal «Cabanillas Informa».

EN ESTE NÚMERO

ECONOMÍA
Aprobado el Presupuesto Municipal de 2022, con 12'6 millones de euros

OBRAS
Inversión de medio millón de euros para una importante renovación de alumbrado

El Parque Elena de la Cruz abrirá para el día de San Blas

Se tramita un PERIM para la nueva zona deportiva , con la piscina cubierta

Obras de asfaltado en una docena de calles

El Centro Fitness supera el 50% en su obra de construcción

TRABAJO
Entran al Ayuntamiento los contratados del Plan de Empleo

SALUDA DEL ALCALDE

Queridos vecinos y vecinas:

Me asomo de nuevo a las páginas de «Cabanillas Informa» en el momento en que este boletín alcanza su primer año de vida, con la edición de su número 10. Este medio de comunicación que edita el Ayuntamiento nació con dos objetivos: acercarles la acción del Ayuntamiento, y servir de plataforma publicitaria gratuita a nuestro comercio local. Creo sinceramente que ambas propuestas se están cumpliendo.

Al igual que ocurrió en el primer ejemplar, este boletín se acompaña del Programa de Navidad para estos días. La mejoría en la situación sanitaria y la masiva vacunación van a permitir que vivamos unas navidades ya muy parecidas a las de cualquier otro año normal. Con ciertas precauciones y cautelas, pero ya con citas tradicionales que se recuperan y que esperamos sean del agrado de todos y todas.

Hay programadas casi medio centenar de propuestas culturales, deportivas, musicales, infantiles, juveniles y lúdicas, que creo que abarcan a casi cualquier gusto y edad. De exposiciones a competiciones deportivas; de espectáculos de rock a zarzuela o gospel; desde la artesanía y el comercio, al teatro y el guiñol, pasando por la Navidad tradicional. Y con la gran novedad de una pista de hielo sintético, que seguro que hará las delicias de chicos y grandes durante la semana en la que se ha programado.

Os deseo que paséis unos días muy felices, cerca de vuestros familiares, amigos y seres queridos, y que al tiempo vivais al máximo esta renacida Navidad cabanillera. Y también espero que 2022 sea un año magnífico para todos los cabanilleros y cabanilleras, en el que digamos ya adiós definitivamente a las angustias de los últimos meses. Feliz Navidad. Feliz 2022.

Vuestro alcalde, ***José García Salinas***

El Parque Elena de la Cruz abrirá sus puertas por San Blas

El nuevo «Parque Elena de la Cruz» de Cabanillas del Campo abrirá sus puertas en febrero. Así lo anunció el alcalde, José García Salinas, el pasado 11 de noviembre, señalando que la pretensión es que el acto inaugural de esta nueva zona verde de la localidad se realice coincidiendo con la celebración del patrón: jueves 3 de febrero, día de San Blas.

El primer edil, junto a varios concejales del Equipo de Gobierno, realizó a comienzos de noviembre una visita al nuevo parque, acompañando a la interventora del Ayuntamiento, María del Carmen Hernández, quien acudió a la zona para ejecutar los últimos trabajos de comprobación de la correcta instalación de determinados elementos de juego infantil y de deporte para adultos (workout), adquiridos por el Ayuntamiento, que se han colocado en las últimas semanas.

Acabada la obra inicial de urbanización, la plantación de árboles -ya consolidados- y terminadas las labores principales de ajardinamiento en parterres, en los últimos meses se han instalado nuevos elementos lúdicos, infantiles y de adultos, y también se ha completado el mobiliario urbano de la zona, con elementos como bancos y papeleras. Además, el Ayuntamiento ha querido dotar al parque de un moderno elemento de letras gigantes con la palabra «Cabanillas», que se pretende que sirva como auténtico *photocall* para vecinos y visitantes.

Para la culminación del proyecto en estos momentos se está terminando de ejecutar la obra del kiosco-bar del recinto (que se acompaña de una zona de almacén), y está a punto de comenzar la obra de instalación de un moderno *«pump track»* (circuito ondulado, de última generación, para disfrute con monopatines, patinetes, patines y bicicletas), que completará el equipamiento de la zona y que ha sido expresamente solicitado por colectivos juveniles.

De este modo, el parque se configura como una moderna zona verde y de esparcimiento ciudadano de casi 40.000 metros cuadrados, que se ha levantado sobre una parcela que ya era de titularidad municipal, y que se encontraba sin utilidad.

Es un auténtico pulmón verde para la localidad, ubicado en la zona de los nuevos desarrollos del municipio, en el sector de mayor crecimiento poblacional. Tiene una concepción eminentemente familiar, buscando que sea un centro de reunión y asueto. Está diseñado con un trazado de senderos sinuosos que invitan al paseo entre parterres, y tiene en su interior más de 600 árboles, así como multitud de zonas estanciales, donde se ubican los citados juegos, zona destinada a la realización de espectáculos y actuaciones, y como elemento central, un gran lago ornamental de mil metros cuadrados.

AVISO A LOS VECINOS

En prevención de averías, el Ayuntamiento de Cabanillas del Campo recomienda la protección de sus contadores de agua, frente a las heladas que se puedan producir este invierno.

AYUNTAMIENTO DE
CABANILLAS DEL CAMPO

Se tramita un PERIM para la nueva zona deportiva de Cabanillas, con la piscina cubierta

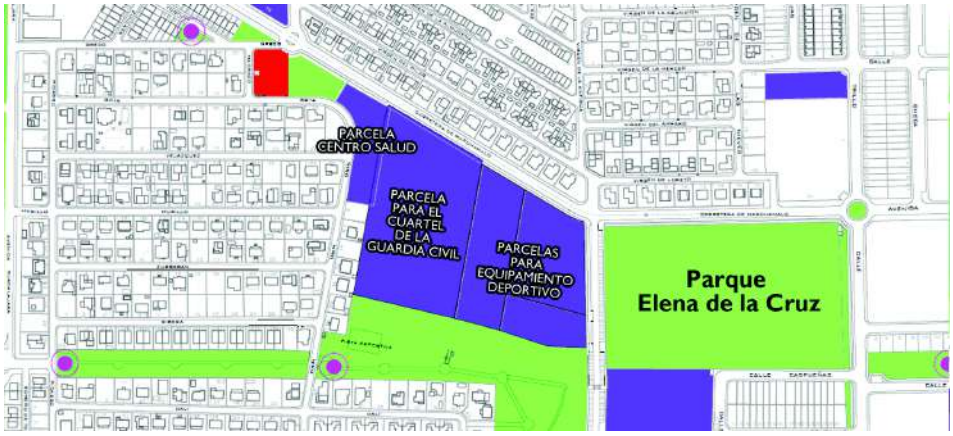

El Equipo de Gobierno del Ayuntamiento de Cabanillas va a someter a aprobación en un próximo Pleno un Plan Especial de Reforma Interior de Mejora (PERIM, en terminología urbanística) que afecta a la zona de terrenos municipales donde se van a levantar varias instalaciones públicas proyectadas, como son la nueva piscina cubierta, el terreno a ceder a la Guardia Civil para un nuevo cuartel de zona, y otra parcela para un futuro equipamiento deportivo que permitirá, en los próximos años, levantar el segundo polideportivo cubierto.

Un PERIM es un sistema de gestión urbana que establece instrumentos de planeamiento de desarrollo, y que en este caso es necesario para determinar, a efectos urbanísticos, los límites exactos de cada parcela de la zona, así como los correctos usos dotacionales de cada espacio.

El PERIM que se plantea en Cabanillas afecta a una importante cantidad de terreno municipal, una zona delimitada por las calles Carretera de Marchamalo, Miró, Romero de Torres y la parcela donde se levanta el nuevo Parque Elena de la Cruz; todo ello ubicado en la zona de los nuevos desarrollos. En esta gran extensión de terreno público están proyectadas infraestructuras como el nuevo Centro de Salud (cuya parcela ya se cedió a la Junta, para una infraestructura que se encuentra en fase de redacción del proyecto arquitectónico), y las citadas instalaciones deportivas y de seguridad.

Piscina mixta verano/invierno

En lo que se refiere a la futura piscina cubierta hay que reseñar que el proyecto está muy avanzado. *«A lo largo de 2022 con seguridad podrán comenzar las obras»,* destaca el alcalde, José García Salinas, quien avanza que uno de los aspectos novedosos que se han decidido para esta infraestructura es que finalmente *«será una piscina doble, mixta, con una parte de piscina cubierta de invierno, y también otra parte con piscina al aire libre, para que sea la segunda piscina de verano del municipio».*

La idea es poder contar, además de con la piscina cubierta, con una segunda piscina de verano, que permita al Ayuntamiento destinar en julio y agosto una de ellas principalmente a los cursos de natación y práctica deportiva, y otra exclusivamente al uso recreativo estival.

En cuanto a la financiación de la nueva piscina, el Ayuntamiento podrá construirla utilizando, por un lado, remanentes de tesorería; y, por otro, aprovechando una importante cantidad de dinero obtenida con la venta de unos terrenos municipales que se tenían en el Polígono ST-31 o Polígono de Moyarniz (que se encuentra en plenos trabajos de urbanización) y que, tal y como marca la legislación, deben reinvertirse en patrimonio municipal, como será el caso.

Renovación de asfalto para otros once viales, y obras de emergencia en la calle Chopo

El Ayuntamiento sacó a licitación a comienzos de noviembre la ejecución de nuevas obras de reparación y asfaltado en 11 viales de la localidad. En concreto se trata de arreglar el asfaltado de las calles Río Duero, Viena, Nogal, Arce, Zalagarda, San Blas, Habana, Miguel Hernández, Virgen de Loreto, Virgen del Amparo, así como la Avenida de Guadalajara. Este conjunto de reformas supondrán una inversión municipal de más de medio millón de euros (el Presupuesto Base de la licitación es de 542.370,17 euros) y se ejecutará en los próximos meses.

La reparación y reasfaltado de estos viales se explica en la necesidad de mejorar el tránsito rodado estas vías, dañadas por el paso del tiempo y especialmente por la degradación que sufrieron hace unos meses, con el temporal «Filomena».

El proyecto elaborado es obra del arquitecto técnico Manuel González Ruiz, de Guadalajara, de la empresa «Manuel González Guijarro SLP». Además del fresado y reasfaltado, las obras incluyen la modernización de algunos de los elementos de reducción de velocidad existentes en estas calles. El plazo para presentar ofertas acabó el 24 de noviembre, por lo que ahora la la Mesa de Contratación será la encargada de adjudicar el trabajo a la mejor de las ofertas recibidas. El plazo de ejecución de las obras es de 6 meses.

Asfaltada la calle Chopo

Además de esta licitación de obras de asfaltado en once calles, el Ayuntamiento ha acometido por trámite de urgencia el asfaltado de otro vial, la calle Chopo, que se está ejecutando ya sobre el terreno en estos días a través de un contrato menor por valor de algo más de 22.400 euros más IVA. La obra la realiza la mercantil «Hocensa Empresa Constructora».

Todas estas obras se suman a los trabajos ya adjudicados, y de inicio inminente, de renovación del asfalto de las calles que dan acceso al Campo de Golf (Pico Ocejón, Atalaya, Camino de las Peñas y parte de la calle Valdelías, con más de 200.000 euros de inversión); así como a las renovaciones integrales de asfalto y acerados en el barrio del Mirador, que van a comenzar en breve con las reformas de las calles Fernando de Rojas y Francisco de Quevedo (con más de 450.000 euros entre ambas).

Aprobado el Presupuesto 2022, con 12’6 millones de euros

El Presupuesto Municipal del año 2022 en Cabanillas del Campo será de casi 12’6 millones de euros (en concreto, 12.593.623,97), lo que supone un ligero incremento del 3’2% (casi 400.000 euros) respecto al aprobado inicialmente para 2021 (fue de 12’2 millones).

El proyecto de Presupuestos fue aprobado por el Pleno del Ayuntamiento este pasado 25 de noviembre, antes de la finalización del presente año, y con pretensión de que entre en vigor el mismo 1 de enero, sin necesidad de prorrogar las cuentas.

Se trata de un Presupuesto que, como marca la Ley, está equilibrado en Ingresos y Gastos, que cuenta con los informes favorables de todos los técnicos habilitados (Secretaría, Intervención y Tesorería) y que, como ya ha ocurrido este año 2021, con seguridad se verá incrementado a lo largo del tiempo, gracias a que en 2022 siguen suspendidas las reglas de gasto que hasta 2020 imponía el Ministerio de Economía. Esto permitirá al Ayuntamiento incrementar a lo largo de los meses la partida de inversiones inicialmente prevista, utilizando tanto remanentes de tesorería por superávit de años anteriores, como nuevos ingresos afectados, por ventas de terrenos públicos ya comprometidas. Así, el tipo de operaciones que han permitido decenas de obras este 2021 se repetirán en 2022, en el que la inversión más cuantiosa será la construcción de la nueva Piscina Cubierta (con unos 4 millones de euros), que se financiará con este tipo de mecanismo.

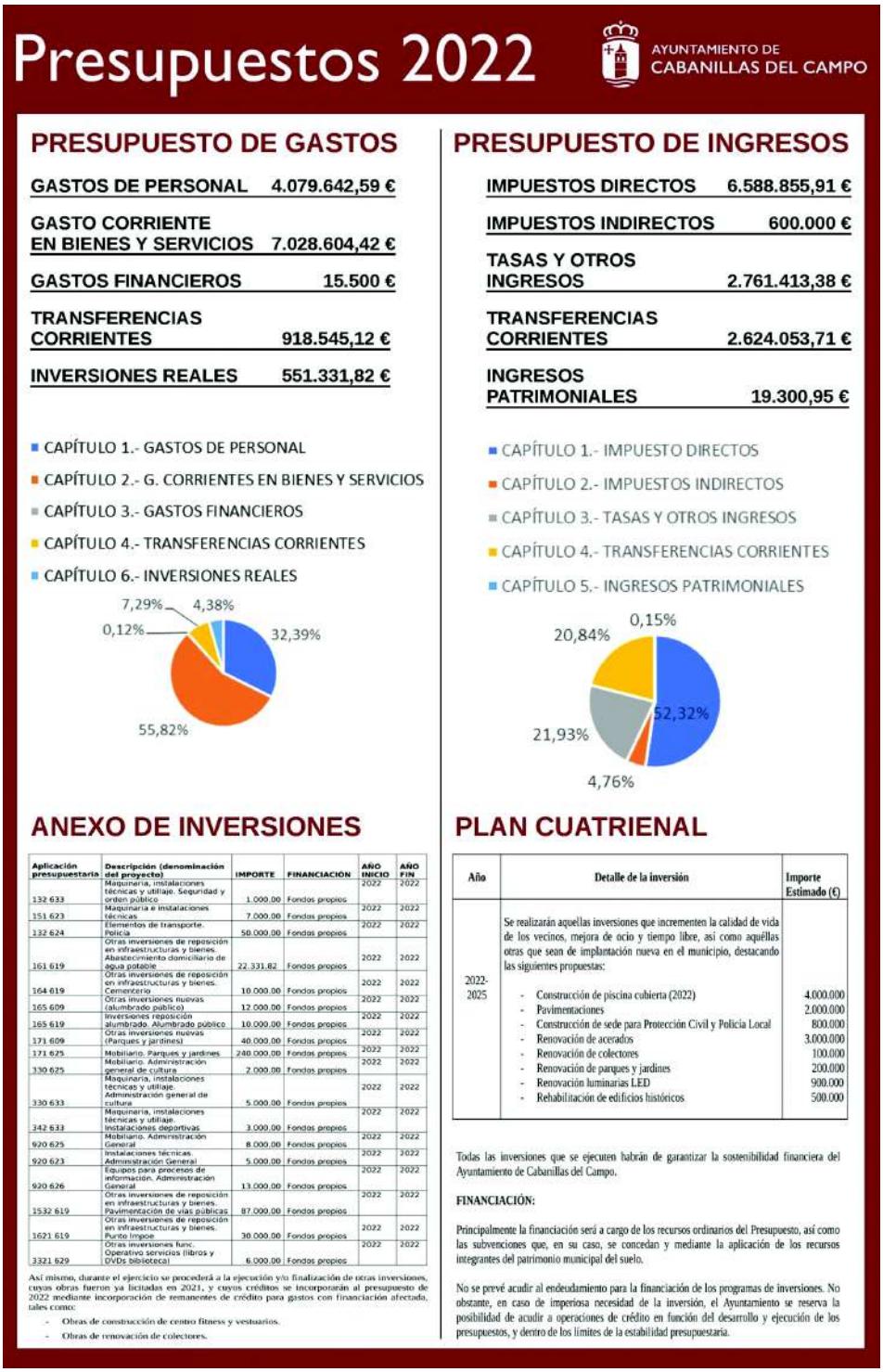

Presupuestos 2022

AYUNTAMIENTO DE CABANILLAS DEL CAMPO

PRESUPUESTO DE GASTOS

GASTOS DE PERSONAL	4.079.642,59 €
GASTO CORRIENTE EN BIENES Y SERVICIOS	7.028.604,42 €
GASTOS FINANCIEROS	15.500 €
TRANSFERENCIAS CORRIENTES	918.545,12 €
INVERSIONES REALES	551.331,82 €

PRESUPUESTO DE INGRESOS

IMPUESTOS DIRECTOS	6.588.855,91 €
IMPUESTOS INDIRECTOS	600.000 €
TASAS Y OTROS INGRESOS	2.761.413,38 €
TRANSFERENCIAS CORRIENTES	2.624.053,71 €
INGRESOS PATRIMONIALES	19.300,95 €

ANEXO DE INVERSIONES

Aplicación presupuestaria	Descripción (denominación del proyecto)	IMPORTE	FINANCIACION	AÑO INICIO	AÑO FIN
132 633	Maquinaria, instalaciones técnicas y utillaje. Seguridad y orden público	1.000,00	Fondos propios	2022	2022
151 623	Maquinaria e instalaciones técnicas	7.000,00	Fondos propios	2022	2022
132 624	Elementos de transporte. Policía	50.000,00	Fondos propios	2022	2022
161 619	Otras inversiones de reposición en infraestructuras y bienes. Abastecimiento domiciliario de agua potable	22.331,82	Fondos propios	2022	2022
164 619	Otras inversiones de reposición en infraestructuras y bienes. Cementerio	10.000,00	Fondos propios	2022	2022
165 609	Otras inversiones nuevas (alumbrado público)	12.000,00	Fondos propios	2022	2022
165 619	Inversiones reposición alumbrado. Alumbrado público	10.000,00	Fondos propios	2022	2022
171 609	Otras inversiones nuevas (Parques y jardines)	40.000,00	Fondos propios	2022	2022
171 625	Mobiliario. Parques y jardines	240.000,00	Fondos propios	2022	2022
330 625	Mobiliario. Administración general de cultura	2.000,00	Fondos propios	2022	2022
330 633	Maquinaria, instalaciones técnicas y utillaje. Administración general de cultura	5.000,00	Fondos propios	2022	2022
342 633	Maquinaria, instalaciones técnicas y utillaje. Instalaciones deportivas	3.000,00	Fondos propios	2022	2022
920 625	Mobiliario. Administración General	8.000,00	Fondos propios	2022	2022
920 623	Instalaciones técnicas. Administración General	5.000,00	Fondos propios	2022	2022
920 626	Equipos para procesos de información. Administración General	13.000,00	Fondos propios	2022	2022
1532 619	Otras inversiones de reposición en infraestructuras y bienes. Pavimentación de vías públicas	87.000,00	Fondos propios	2022	2022
1621 619	Otras inversiones de reposición en infraestructuras y bienes. Punto limpio	30.000,00	Fondos propios	2022	2022
3321 629	Otras inversiones func. Operativo servicios (libros y DVDs biblioteca)	6.000,00	Fondos propios	2022	2022

Así mismo, durante el ejercicio se procederá a la ejecución y/o finalización de otras inversiones, cuyas obras fueron ya licitadas en 2021, y cuyos créditos se incorporarán al presupuesto de 2022 mediante incorporación de remanentes de crédito para gastos con financiación afectada, tales como:

- Obras de construcción de centro fitness y vestuarios.
- Obras de renovación de colectores.

PLAN CUATRIENAL

Año	Detalle de la inversión	Importe Estimado (€)
2022-2025	Se realizarán aquellas inversiones que incrementen la calidad de vida de los vecinos, mejora de ocio y tiempo libre, así como aquéllas otras que sean de implantación nueva en el municipio, destacando las siguientes propuestas:	
	- Construcción de piscina cubierta (2022)	4.000.000
	- Pavimentaciones	2.000.000
	- Construcción de sede para Protección Civil y Policía Local	800.000
	- Renovación de acerados	3.000.000
	- Renovación de colectores	100.000
	- Renovación de parques y jardines	200.000
	- Renovación luminarias LED	900.000
	- Rehabilitación de edificios históricos	500.000

Todas las inversiones que se ejecuten habrán de garantizar la sostenibilidad financiera del Ayuntamiento de Cabanillas del Campo.

FINANCIACIÓN:

Principalmente la financiación será a cargo de los recursos ordinarios del Presupuesto, así como las subvenciones que, en su caso, se concedan y mediante la aplicación de los recursos integrantes del patrimonio municipal del suelo.

No se prevé acudir al endeudamiento para la financiación de los programas de inversiones. No obstante, en caso de imperiosa necesidad de la inversión, el Ayuntamiento se reserva la posibilidad de acudir a operaciones de crédito en función del desarrollo y ejecución de los presupuestos, y dentro de los límites de la estabilidad presupuestaria.

Capítulos de Gastos

En cuanto a las cuentas aprobadas, cabe reseñar que la partida de gasto más cuantiosa es un año más la de «Gastos Corrientes en Bienes y Servicios», que superará ligeramente los 7 millones de euros, y supone casi el 56% del total del presupuesto. Esta partida crece un 4’7% respecto a 2021, centrándose la mayor parte del incremento en gastos de mantenimiento y conservación (mantenimiento de vías públicas, limpieza, alumbrado, jardines, etc).

La segunda partida en importancia, la de Personal, superará ligeramente los 4 millones de euros (casi 200.000 más que en 2021), y supone un 32’4% del Presupuesto. El incremento se debe a que recoge la subida de retribuciones previstas en los Presupuestos Generales del Estado, y se incluyen las contrataciones necesarias para los Planes Extraordinarios de Empleo.

En cuanto a las Inversiones Reales, se fijan inicialmente en algo más de 550.000 euros (4’4% del Presupuesto), lo que supone un incremento de 50.000 respecto al Presupuesto inicialmente aprobado en 2021. Entre las inversiones que aparecen hay partidas para renovación de pavimentaciones, de sistemas de cloración de agua, para modernización de equipos informáticos, para adquisiciones bibliográficas y multimedia, y mejoras en el alumbrado público y la red abastecimiento y saneamiento, entre otras. Entre las más importantes figuran 280.000 euros para mobiliario e inversiones en parques, 87.000 para pavimentaciones, 50.000 para vehículos policiales, o 22.000 para la red de agua. No obstante, y como se ha dicho, hay que reseñar que, tal y como ha ocurrido en 2021 esta partida inversora se verá incrementada a lo largo del año con suplementaciones e incorporaciones de superávit y financiación afectada por ventas de terrenos.

Finalmente, el capítulo de Transferencias Corrientes se eleva a 918.500 euros (7’3% del Presupuesto). Este capítulo recoge aspectos como las subvenciones que se conceden a múltiples colectivos en materia social, cultural o deportiva, las que reciben los grupos polícios municipales, y sobre todo el pago de servicios esenciales que prestan al Ayuntamiento mancomunidades como

Vega del Henares (que lleva la recogida de residuos) o Aguas del Sorbe (que suministra el agua de los depósitos municipales).

Estimación de ingresos

En cuanto a las previsiones de Ingresos, se espera que a través de los «Impuestos Directos» se recauden casi 6'6 millones de euros (52,3% de los ingresos), que con Impuestos Indirectos (esencialmente el ICIO) se consigan 600.000 euros (4,76% del Presupuesto, con un notable incremento respecto al año anterior) y que por «Tasas y otros ingresos» la recaudación sea de 2'7 millones de euros, el 22% del Presupuesto.

Otros ingresos previstos son 2'6 millones de euros en transferencias corrientes (esencialmente la Participación en los Tributos del Estado y aportaciones de la Junta por convenios comprometidos), para una partida que supone casi el 21% de Presupuesto. En este punto cabe reseñar que el Presupuesto prevé un comportamiento regular del Impuesto de la Plusvalía, una vez establecido por el Gobierno el nuevo mecanismo de cálculo del mismo tras la reciente sentencia del Tribunal Supremo.

Finalmente hay que destacar que, un año más, el Equipo de Gobierno no prevé recurrir a ningún endeudamiento con entidades financieras, lo que permitirá al Ayuntamiento seguir con su actual situación, en la que no se debe nada a los bancos desde que se consiguió saldar toda la deuda financiera municipal en el año 2019.

Inversiones sin préstamos

«La situación económica del Ayuntamiento es buena, y eso tiene un claro reflejo un año más en el Proyecto de Presupuestos que hemos presentado. No debemos ni un euro a los bancos; hemos cerrado todos los ejercicios anteriores en positivo gracias a nuestra prudencia a la hora de presupuestar, calculando siempre los ingresos a la baja y los gastos al alza. Y tenemos suficiente dinero en caja para afrontar inversiones muy necesarias, que hasta este año no habíamos podido ejecutar por las restricciones al gasto impuestas por el Ministerio de Economía, pero que en 2021 ya han cogido velocidad de crucero, y seguirán en 2022», valoraba el alcalde, José García Salinas, al presentar estas cuentas.

Al tiempo, el primer edil anunciaba también que en 2022 se seguirán licitando obras muy importantes para el futuro de la localidad, *«todo ello sin incurrir en endeudamientos».*

Cuenta General

Por otro lado, hay que reseñar que el Pleno del Ayuntamiento de Cabanillas también aprobó en una sesión anterior, el pasado jueves 28 de octubre, la Cuenta General del Ayuntamiento correspondiente al año 2020. Se trataba de aprobar el ejercicio contable del año, una vez culminada toda su plasmación documental. Y tal y como establece la Ley, de remitir ahora el documento a su fiscalización por parte del Tribunal de Cuentas.

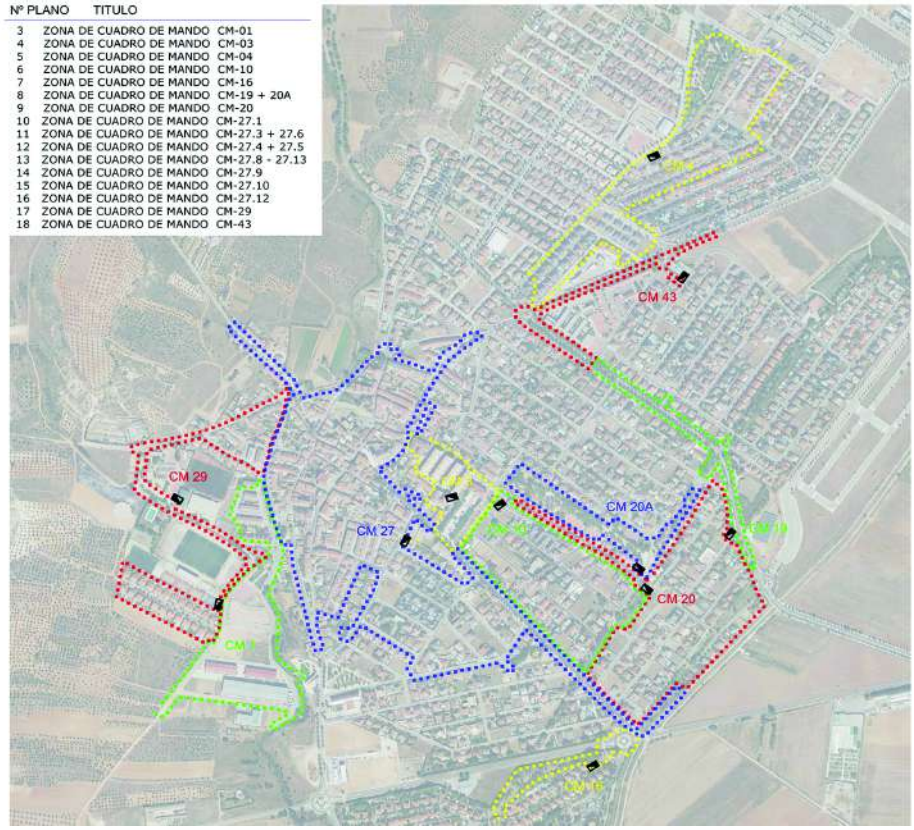

Inversión de medio millón de euros para una gran renovación de alumbrado público

El Ayuntamiento de Cabanillas va a acometer en los próximos meses una importantísima inversión, que alcanza el medio millón de euros, destinada a renovación de cientos de puntos del alumbrado público de la localidad. Se trata de sustituir viejas luminarias, muy desgastadas e ineficientes energéticamente, por modernos sistemas de iluminación LED, que además de dar mejor calidad de alumbrado, producen un importante ahorro en el consumo. Con esta inversión se renovarán un total de 676 luminarias, que cambiarán a tipo LED, además de 153 báculos.

La actuación a acometer afecta a un total de 55 circuitos del alumbrado público de la localidad, que distribuyen el alumbrado por decenas de calles, y que se controlan desde 11 cuadros de mando (del total de 59 con los que cuenta el municipio). La inversión mejorará el alumbrado de casi 60 calles del municipio.

El consistorio cabanillero ya ha publicado la licitación de esta actuación en el Portal de Contratación del Estado, donde se encuentran los pliegos de prescripciones técnicas y cláusulas administrativas. Las empresas interesadas en concursar por este importante contrato tienen de plazo para presentar ofertas hasta el 1 de diciembre.

Acabado este periodo, la Mesa de Contratación del Ayuntamiento será la encargada de seleccionar la mejor de las ofertas. Y una vez que acabe el proceso de licitación, la empresa encargada tendrá un plazo de cuatro meses para ejecutar la obra.

TERCERA LÍNEA DE AYUDAS COVID PARA LAS PYMES MÁS AFECTADAS POR LA PANDEMIA.- El Ayuntamiento acaba de lanzar una nueva convocatoria de ayudas, la tercera desde que comenzó la pandemia, destinada a subvencionar a negocios locales especialmente afectados por la crisis económica devenida de la crisis sanitaria. Las bases de esta convocatoria están publicadas en el Tablón de Anuncios de la Sede Electrónica Municipal y en el Boletín Oficial de la Provincia. Esta tercera línea de ayudas está destinada a específicamente a «Pymes de hostelería, gestión de espectáculos, ocio nocturno y otros sectores particularmente afectados», y el Ayuntamiento ha dispuesto en ella un fondo de casi 200.000 euros para la misma. Las pymes que se acojan a ella podrán recibir hasta 7.000 euros de ayuda, en función de los criterios que cumplan. Así, se establece una ayuda fija de 2.000 euros por entidad solicitante a todas las empresas que cumplan requisitos, y el resto hasta 7.000 será un módulo variable que se calculará en base a distintos criterios.

Se estrena un servicio especial de retirada de hojas, y arranca la campaña de poda

El pasado martes 16 de noviembre comienza a funcionar en Cabanillas un dispositivo especial para la retirada de las calles de las hojas caídas de los árboles. Se trata de un servicio que el Ayuntamiento pone en marcha gracias al nuevo contrato de limpieza urbana y mantenimiento de jardines, que comenzó a funcionar en marzo con la empresa «Grupo Raga», y que ha venido a incrementar de modo muy notable los medios humanos, técnicos y la frecuencia del servicio de limpieza en la localidad.

Aunque el servicio de limpieza urbana habitual ya realiza trabajos de recogida de hojas en las jornadas de trabajo ordinario, este nuevo dispositivo especial, que se estrena este año, incluye un servicio específico de refuerzo. Es un mecanismo que se pone en marcha a demanda del Ayuntamiento y en función de las condiciones climatológicas de frío y viento. Con él se busca evitar la acumulación excesiva de hojas, y los peligros de resbalones que se dan en estos acúmulos, cuando se juntan con humedad.

A diferencia del servicio ordinario, este dispositivo especial funciona únicamente con un equipo de barredora, y operario con sopladora, y trabajará todas las tardes que se precisa hasta que culmine la época de caída.

Campaña de poda

Por otro lado, hay que reseñar que también a mediados de noviembre la empresa concesionaria del servicio de limpieza y mantenimiento de jardines comenzó las labores propias de la «campaña anual de poda» del arbolado público.

Esta campaña, que se ejecuta a lo largo del otoño y el invierno, tiene como objetivo sanear las copas de los árboles y arbustos que ornamentan, tanto calles y plazas como las zonas verdes. La temporada comenzó con trabajos en el barrio del Mirador y progresivamente se está actuando en el resto de zonas de Cabanillas donde existe arbolado que precisa de estos tratamientos.

Comienzan a trabajar los contratados del Plan de Empleo

Una docena de personas que estaban en situación de desempleo se han incorporado este mes de noviembre a sus nuevos puestos de trabajo en el Ayuntamiento de Cabanillas, a los que han accedido a través del «Plan de Empleo de Castilla-La Mancha para la contratación de personas desempleadas y en situaciones de exclusión social», al que se ha acogido el consistorio cabanillero. Las otras cuatro contrataciones previstas, y que no han podido cubrirse por diferentes cuestiones formales (cabe recordar que se pretendían realizar 16 contratos en esta primera fase y 15 en la segunda) se incorporarán por tanto a la segunda remesa del Plan, que se desarrollará el próximo invierno, y que ahora llegará a las 19 contrataciones, hasta completar el total de 31 que el Ayuntamiento gestionará en esta edición.

Los nuevos trabajadores y trabajadoras del Plan fueron recibidos en el Ayuntamiento por las concejalas del área de Empleo, Jéssica Méndez y Abigail Cordero, la técnico de Empleo Municipal, Laura Romera, y más personal municipal de las áreas de Recursos Humanos y Servicios Sociales. Las ediles les dieron la enhorabuena por haber superado el proceso de selección, y les desearon mucha suerte en el desarrollo de las diferentes tareas asignadas. Los técnicos municipales, por su parte, fueron los encargados de informar sobre aspectos del día a día de las tareas que van a desempeñar, sus horarios, contratos, libranzas, etcétera.

Los perfiles de estos nuevos trabajadores y trabajadoras que llegan con el Plan de Empleo 2021 son variados, y se han destinado a distintas áreas municipales. Hay personal en áreas como el departamento de Urbanismo, peones varios, el Archivo, conserjes, monitores de animación cultural o personal técnico para el análisis del tejido empresarial, entre otros.

Esta primera hornada de contratos del Plan de Empleo se desarrollará hasta comienzos de mayo de 2022. Antes de su finalización se incorporarán las 19 personas contratadas en la segunda fase.

El trabajo de estos operarios y operarias contratados con el Plan ya ha empezado a verse en las calles de la localidad, con variadas labores de mejora y mantenimiento en viales y recintos municipales, como el pintado de la zona de entrada y las escaleras del Cementerio Municipal o el repaso a la pintura de varios pasos de cebra deteriorados.

El nuevo Centro Fitness Municipal supera el ecuador de su construcción

Pasados seis meses del inicio de las obras de construcción, los trabajos para levantar el nuevo Centro Fitness Municipal de Cabanillas del Campo han superado el 50% de su ejecución. Ya está en pie toda la parte estructural del nuevo edificio, y en los últimos días ha comenzado la instalación de cerramientos exteriores, tabiques interiores, instalaciones eléctricas, de climatización o agua, acabado de suelos...

El alcalde de Cabanillas, José García Salinas, cursó a comienzos de noviembre una visita a la zona, en compañía del primer teniente de alcalde y de algunos otros concejales del Equipo de Gobierno, y en ella el jefe de obra pudo explicar a los ediles la evolución de los trabajos, y los próximos pasos a ejecutar.

Cabe recordar que estas obras se adjudicaron en febrero de 2021 y arrancaron en el mes de abril. Se trata de levantar una nueva instalación deportiva pública que solvente el problema de falta de espacio físico para el número de usuarios actual que tiene el programa deportivo municipal en el interior del Polideportivo San Blas.

El centro se está construyendo en una parcela ubicada entre la Piscina de verano y el viejo campo de fútbol 7 del complejo Ramiro Almendros, en plena zona deportiva de la localidad. Se trata de un edificio de última generación, con 1.500 metros cuadrados de superficie útil, que acogerá toda la actividad del Programa Municipal de Fitness. El inmueble tiene forma rectangular, es de una sola planta, y albergará cinco salas específicas, zona de cardio, musculación, spining y bailes, zona de gestión, almacenes de material y unos vestuarios comunes que también darán servicio a la Piscina Municipal de verano, con la que el nuevo centro compartirá entrada.

Además, el nuevo Centro Fitness contará con un rocódromo para escalada en una de sus paredes interiores, una instalación deportiva de la que hasta ahora carecía el municipio.

La obra la está ejecutando una UTE conformada por la constructora «Uorconf SL» y la mercantil de ingeniería «Climatización, Ventilación e Ingeniería SLU», por un montante total de casi 2 millones de euros. (1.939.911,40). El plazo de ejecución total es de 12 meses, por lo que el edificio debe estar terminado en la primavera de 2022, momento en el que podrá ser equipado.

A todo ritmo los nuevos colectores de la zona «de los pintores»

Las obras de renovación de colectores en la urbanización «Tres Torres 2» avanzan a buen ritmo y pronto habrán finalizado. Este trabajo de renovación de colectores, que ejecuta «Hocensa», pretende resolver el problema de la escasa capacidad de evacuación de aguas pluviales que tienen los conductos originales con los que se urbanizó el «barrio de los Pintores», que en ocasiones genera inundaciones en garajes y patios, con lluvias torrenciales. La obra afecta a calles como Fortuny, Greco, Velázquez, Murillo, Marazo, Goya o Miró, y supone una inversión de más de 271.000 euros + IVA.

Esta es la séptima obra en colectores que se ejecuta para paliar estos problemas en los últimos tres años.

Nuevo premio para la Biblioteca en la convocatoria anual de los «María Moliner»

La Biblioteca Municipal León Gil ha vuelto a «rascar» en la convocatoria de los Premios María Moliner al fomento de la lectura, que realiza cada año el Ministerio de Cultura. La de Cabanillas es una de las 9 bibliotecas de la provincia que han recibido reconocimiento en la última edición de estos premios, que ponen en valor el trabajo que desarrollan estos centros en favor de la animación a la lectura, la integración en la comunidad, el uso de nuevas tecnologías y la eficacia en la labor bibliotecaria. *«Desde la Concejalía de Cultura estamos felices por ver recompensado año tras año el trabajo que realizamos en la Biblioteca, con las numerosas actividades que se desarrollan aquí»,* comentaba la edil Rosa María García.

Las bibliotecas guadalajareñas galardonadas en esta edición son las de Albalate, Alovera, Cabanillas, Fontanar, Galápagos, Horche, Torrejón del Rey, Trijueque y Yunquera. Junto con el reconocimiento que supone, cada una recibe un premio en metálico de 2.014 euros.

La Biblioteca cabanillera presentó al premio su proyecto anual de animación lectora, compuesto por una enorme cantidad de actividades. Desde las de desarrollo a lo largo de todo el curso (Clubes de Lectura en Español, Frances e Inglés; Bebeteca; Pequeteca; Clubes de Lectura Infantil; Taller de Pensar; Club de Jóvenes Narradores…) a las puntuales del calendario, como Maratón de Cuentos, el Bicicuentos, o El Andariego, entre otras muchas propuestas.

Los Premios María Moliner se convocan cada año para municipios con menos de 50.000 habitantes, y cada propuesta debía contener un único proyecto con toda la programación de actividades de animación a la lectura, con especial atención a colectivos con dificultades para su acceso, incluyendo acciones que incentiven la convivencia social e intergeneracional y las buenas prácticas en la labor bibliotecaria por parte de los profesionales del centro. A la hora de conceder los galardones se tienen en cuenta cuestiones como la claridad y el interés del proyecto para los fines de la convocatoria, la planificación, viabilidad e impacto social de la propuesta, así como su trascendencia para la inclusión social o la originalidad e innovación.

La Biblioteca León Gil ha obtenido varias veces algún galardón en estos premios. Ya obtuvo reconocimientos similares en 2020 y en 2017; aunque sin duda el mayor éxito obtenido fue el de la edición 2016, cuando la Biblioteca de Cabanillas obtuvo el premio a la mejor de España de su rango de habitantes.

La Biblioteca incrementa el número de ejemplares a sacar de una vez

La Concejalía de Cultura y la Biblioteca Municipal León Gil han modificado la normativa interna de la instalación, de modo que desde comienzos de noviembre se ha incrementado de modo muy notable el número de ejemplares en préstamo que cualquier persona usuaria puede sacar al mismo tiempo de la instalación. Tras una autorización solicitada y recibida a nivel regional, la Biblioteca de Cabanillas pasa por tanto a tener la misma consideración a estos efectos que los grandes centros de ciudades capitales que hay en la Red de Bibliotecas de Castilla-La Mancha. *«Cabanillas tiene ávidos lectores, y a quienes frecuentan la Biblioteca les gusta abastecerse de un nutrido surtido de lecturas para devorarlas durante días. Movidos por esta apreciación, y también por sugerencias que hemos recibido, la Biblioteca León Gil se acaba de acoger a la política de préstamo de los grandes centros de la Red Regional»,* explican desde la Dirección de la Biblioteca.

De este modo, ahora cualquier persona puede tener en préstamo de manera simultánea las siguientes unidades:

Con el carné de adulto: 7 libros de adulto + 5 libros infantiles + 4 revistas de adultos + 1 revista infantil + 5 películas de adultos + 2 películas infantiles + 5 cd musicales.

Con el carné infantil: 7 libros infantiles-juveniles + 2 revistas infantiles + 3 películas infantiles + 5 cd musicales.

No obstante hay que tener en cuenta que e máximo de unidades simultáneas que pueden sacarse a un tiempo de las diferentes bibliotecas de la Red Regional es de 25.

NOVEDADES PARA PRÉSTAMO.- La Biblioteca León Gil ha incorporado en los últimos días a sus fondos para préstamo una veintena de nuevos títulos. En esta ocasión se tratan todas de novelas para público adulto, de reciente edición y gran demanda. Entre las novedades de este mes aparecen títulos como «El italiano», de Pérez Reverte; «Los vencejos», de Fernando Aramburu; «De ninguna parte», de Julia Navarro o «Después», de Stephen King, entre otros libros. La Biblioteca ha editado para ello su habitual Boletín de Novedades, que puede consultarse en la web municipal www.aytocabanillas.org

Éxito del 5º Curso de Defensa Personal para Mujeres

Con gran éxito se desarrolló el pasado viernes 19 de noviembre la quinta edición del Curso de Defensa Personal para Mujeres que organiza anualmente el Ayuntamiento de Cabanillas, a través de su Concejalía de Deportes, y en colaboración con la Policía Local y el Club Inokuma de Guadalajara.

Hasta 67 mujeres, 25 en el turno de mañana y el resto en el turno de tarde, hicieron esta formación especializada, que corrió de la mano de los monitores Alberto López Prado (director del Inokuma, y maestro nacional de judo y defensa personal) y Manuel Regatero (experto judoka y agente de la Policía Local de Cabanillas).

El curso fue inaugurado por los concejales del área de Igualdad y del área de Deportes del consistorio: Luis Blanco, Abigail Cordero, Mari Carmen Martínez y Mario Álvarez, quienes fueron los encargados de dar la bienvenida a las participantes en esta edición.

Este curso se organiza normalmente entorno a la fecha del 25 de noviembre, Día Internacional contra la Violencia Machista, y los ediles mostraron su satisfacción por haber podido recuperar el evento, después de que en 2020 no fuera posible, debido a las circunstancias sanitarias.

Cada turno del cursillo tuvo una duración de tres horas (el primero acudió de 10 a 13 horas por la mañana, y el segundo de 18 a 21 horas por la tarde) y a la finalización, todas las participantes recibieron un diploma acreditativo de su asistencia.

Las mujeres aprendieron técnicas de autodefensa, inmovilización o de huida rápida ante posibles situaciones de amenazas o violencia expresa.

Los nuevos cronistas se presentarán en sociedad para San Blas

El Ayuntamiento de Cabanillas está organizando ya un solemne acto oficial de presentación en sociedad de los nuevos cronistas de la localidad. El mismo se desarrollará entorno a la fecha del 3 de febrero, Día de San Blas, y en el evento las tres personas que vienen ejerciendo esta nueva responsabilidad presentarán en la Casa de la Cultura sus líneas de trabajo.

Los nuevos tres cronistas oficiales de Cabanillas del Campo fueron nombrados en sus cargos el pasado junio por el Pleno del Ayuntamiento, con la unanimidad de todos los concejales y concejalas de la corporción. Se trata de los historiadores Angel Mejía Asensio y Rafael Villaseca, y de la vecina Julia Moratilla, presidenta de la Asociación de Mujeres desde hace más de 30 años.

En la Asamblea Provincial

Precisamente ellos tres participaron el pasado sábado 13 de noviembre en un encuentro celebrado en Pioz, en el que se celebró la II Asamblea de la Asociación Provincial de Cronistas de Guadalajara, creada en noviembre de 2019, y a la que se han integrado los cronistas locales cabanilleros. Allí visitaron el castillo de la localidad, la iglesia, y participaron en la reunión de la Asamblea, en el Ayuntamiento de ese municipio alcarreño. El presidente de la entiedad, el cronista provincial Antonio Herrera Casado, dio cuenta de las diversas actividades desarrolladas en los dos años pasados desde la creación de este organismo. Seguidamente, se esbozaron las líneas maestras de los futuros quehaceres que tendrá la entidad. El vicepresidente de la Asociación de Cronistas, Francisco Lozano Gamo, propuso la creación de una revista de aparición anual, con estudios y aportaciones históricas y literarias de los distintos cronistas locales, en temáticas monográficas.

LOLA DELGADO ANUNCIÓ EL 25 DE NOVIEMBRE.- Este cartel, prsentado por la vecina de Cabanillas Lola Delgado, resultó el ganador del Concurso convocado por el Ayuntamiento y el Consejo de las Mujeres de Cabanillas para anunciar la fecha del «Día Internacional para la Eliminación de la Violencia contra la Mujer», que se conmemoró el 25 de noviembre. El premio estaba dotado con 200 euros, y al certamen se presentaron nueve obras.

Navidades Divertidas: Actividades infantiles para las proximas vacaciones escolares

El Ayuntamiento de Cabanillas del Campo ha organizado para las próximas vacaciones escolares el programa de actividades infantiles «Navidades Divertidas», que está destinado a facilitar la conciliación de la vida familiar y laboral de las familias en las jornadas sin colegio, pero de carácter laborable, que discurrirán entre el 23 de diciembre de 2021 y el 7 de enero de 2022.

Se trata de actividades de ocio y tiempo libre para los más pequeños de la casa, y se desarrollarán en las instalaciones del Colegio Público La Senda de Cabanillas. Este programa municipal cuenta con una subvención del Plan «Corresponsables» del Ministerio de Igualdad.

El programa está abierto a niños y niñas de entre 3 y 12 años (los de 3 años deben estar ya escolarizados en 1° de Infantil en este curso) y las actividades se desarrollarán desde las 9 de la mañana a las 14 h. del mediodía, aunque se podrá llevar a los peques a un aula matinal ya desde las 7:30 de la mañana, y también se pueden quedar a comer hasta las 15:30 h. (tanto el desayuno como la comida se debe llevar de casa, porque habrá servicio de cuidado de los niños y niñas, pero no cátering).

A lo largo del programa los chicos y chicas realizarán actividades de conocimiento, eportivas y lúdicas, por lo que es aconsejable que los pequeños acudan con ropa cómoda. Habrá un descanso a media mañana para almorzar.

Inscripción abierta

La inscripción se ha partido en tres periodos diferenciados: Uno abarca los días 23 y 24 de diciembre; otro abarca los días 27, 28, 29, 30 y 31 de diciembre; y el tercero son los días 3, 4, 5 y 7 de enero. Las familias pueden inscribir a los niños y niñas a uno, dos o a los tres periodos establecidos. El precio del primer periodo es de 20 euros, el del segundo periodo es de 50, y el del tercer periodo es de 40 euros, aunque hay descuentos a partir de un segundo hijo o hija matriculado.

Para inscribirse hay que rellenar un formulario (disponible en el Ayuntamiento y también para descarga en PDF desde la web municipal) y entregarlo junto al justificante de pago en el Registro del Ayuntamiento, bien de modo presencial, bien por FAX en el 949337600. El plazo de inscripción se extiende hasta el 17 de diciembre.

En cuanto al pago, debe abonarse en cualquier oficina de La Caixa, en el número de cuenta ES40 2100 8773 0022 0005 8975.

Reivindicativo Día de la Infancia en la Plaza del Pueblo de Cabanillas

Decenas de niños y niñas estudiantes de 3° de Primaria, de los colegios «Los Olivos», «La Senda» y «San Blas», celebraron el pasado 18 de noviembre en la Plaza del Pueblo la fiesta del «Día Internacional de la Infancia». Se trata de la recuperación de una cita ya muy tradicional en Cabanillas, que todos los años organizan entre los Servicios Sociales Municipales, el Consejo Local de la Infancia y los centros escolares, pero que en 2020 no pudo desarrollarse por las circunstancias sanitarias.

La celebración de este año estaba marcada por la petición de Unicef de que se trabajase entorno al respeto al Medio Ambiente en esta jornada. Por ello, los pequeños estuvieron preparando actividades relacionadas especialmente con el reciclaje y la reutilización de residuos, algo que también se trabajó desde el Consejo Local de la Infancia, cuyos miembros elaboraron para la ocasión unas divertidas esculturas de material reciclado, que decoraron la Plaza del Pueblo. La cita era a las 12 del mediodía, y los niños y niñas, acompañados de sus docentes, fueron recibidos en las puertas del consistorio por el alcalde, José García Salinas, y varios de los concejales del Equipo de Gobierno. Salinas tuvo unas cariñosas palabras de felicitación para los pequeños, a quienes agradeció especialmente su paciencia y extraordinario comportamiento a lo largo de los dos últimos años, marcados por confinamientos, restricciones sanitarias e incomodidades. «La situación ya es mucho mejor y parece que vamos a poder tener unas Navidades muy animadas», les dijo el primer edil a los niños y niñas, al tiempo que les anunciaba en primicia que, como novedad, en Navidad habrá una pista de patinaje sobre hielo en Cabanillas.

Tras el saludo del primer edil, los niños y niñas cantron y bailaron dos reivindicativas canciones sobre los derechos de la infancia, alusivas a este Día Internacional: «Yo tengo derecho a jugar» y «Depende de los 2».

La jornada del 20 de noviembre está declarada Día Universal del Niño por Naciones Unidas, por coincidir con la fecha en la que la Asamblea General de la ONU aprobó la Declaración de los Derechos del Niño en el año 1959 ; y 30 años después la Convención sobre los Derechos del Niño, el 20 de noviembre de 1989, cuyo cumplimiento es obligatorio para todos los países que la han firmado.

EL AYUNTAMIENTO CONTRATARÁ A DOS JÓVENES DE GARANTÍA JUVENIL DURANTE UN AÑO.- Dentro de las políticas municipales de fomento del empleo, el Ayuntamiento de Cabanillas lanzó hace unos días una convocatoria para la contratación de dos personas jóvenes, de entre 18 y 30 años, cualificadas, y que estén inscritas en el Sistema Nacional de Garantía Juvenil. Estas contrataciones están cofinanciadas por la Iniciativa de Empleo Juvenil del Fondo Social Europeo, la Junta de Comunidades y el propio Ayuntamiento. La convocatoria se publicó en el Boletín Oficial de la Provincia el 12 de noviembre, y las personas interesadas tuvieron una semana para presentar su candidatura. Estas personas jóvenes trabajarán como «técnico o técnica de apoyo a personas desempleadas y atención a la ciudadanía». Son contratos de 12 meses no prorrogables, con una jornada de 37'5 horas semanales yuna remuneración equivalente al SMI. Para acceder a este proceso los requisitos principales eran estar inscritas como beneficiarias en el Sistema Nacional de Garantía Juvenil (lo que supone entre otros requisitos, no haber trabajado, recibido acciones educativas, ni acciones formativas, en el día natural anterior a la fecha de la formalización del contrato), y estar en posesión de un título cualificado, ya sea universitario, o de FP de grado medio o superior, así como títulos oficialmente reconocidos como equivalentes.

¡¡NAVIDADES DIVERTIDAS 2021/22!!

ACTIVIDADES DE OCIO Y TIEMPO LIBRE PARA FAVORECER LA CONCILIACIÓN

DESDE EL 23 DE DICIEMBRE HASTA EL 7 DE ENERO
(SALVO FINES DE SEMANA Y FESTIVOS)

EN EL CEIP "LA SENDA"
PARA NIÑOS/AS DE 3 A 12 AÑOS

PRECIOS: (El primer hijo/a tendrá siempre la primera tarifa y al resto se les irá efectuando la correspondiente)

	1er hijo/a	2º hijo/a	3er hijo/a
23 y 24 Dic.	20 €	18 €	16 €
27, 28, 29, 30 y 31 Dic.	50 €	45 €	40 €
3, 4, 5 y 7 Ene.	40 €	36 €	32 €

PLAZAS LIMITADAS (POR ORDEN DE INSCRIPCIÓN)
NO HABRÁ SERVICIO DE CATERING

INSCRIPCIONES EN EL AYUNTAMIENTO HASTA EL 17 DE DICIEMBRE

CORRESPONSABLES

GOBIERNO DE ESPAÑA · MINISTERIO DE IGUALDAD

Castilla-La Mancha

Instituto de la Mujer CASTILLA-LA MANCHA

cabanillas se mueve

AYUNTAMIENTO DE
CABANILLAS DEL CAMPO
Plaza del Pueblo, 1. 19171 - Cabanillas del Campo

aytocabanillas.org
facebook.com/CabanillasDelCampo
@AytoCabanillas
949337600

EL MURO JOVEN

AHORA MÁS QUE NUNCA COMPRA EN CABANILLAS

Encuentra todo lo que necesitas en **www.cabanillasmarca.com**

AYUNTAMIENTO DE
CABANILLAS DEL CAMPO

MARCA Cabanillas del Campo

AVISO A LAS EMPRESAS:

Este es un espacio destinado a la publicidad gratuita de pequeñas y medianas empresas asentadas en Cabanillas del Campo.

Si quieres que tu negocio salga anunciado en el próximo número, manda un archivo de imagen con el anuncio terminado, y con las siguientes especificaciones:

- Archivo en formato JPG.
- Dimensiones: 6'2 cm de ancho por 6'5 cm de alto.
- Resolución mínima de 300ppp.
- Correo electrónico: boletincaba@aytocabanillas.com
- Fecha límite: Antes del 30 de diciembre

No se admitirán anuncios que no cumplan estos requerimientos.

Si tu negocio ya ha salido en números anteriores, y quieres que siga apareciendo con el mismo diseño, debes mandar un correo a la misma dirección pidiendo su continuidad.

Proyectos de inversión y reformas en marcha en Cabanillas del Campo

Ampliación Biblioteca León Gil
Recién inaugurada.

Reforma c/ Madrazo y acceso a Escuela Infantil Tres Torres
Obra recién terminada.

Centro Fitness Municipal
Construcción en marcha. Superado el 50% de la ejecución de obra.

Polígono Industrial Moyarniz
Ejecutándose urbanización, con 500.00 m² de nuevo suelo industrial

Reforma de viales de acceso a zona Campo de Golf
Renovacion de c/ Pico Ocejón, Atalaya, Camino de las Peñas y Valdelías. Creación de carril-bici paralelo. Obra adjudicada. Inicio obras: invierno 2021/2022

Renovación Colectores Barrio de los Pintores
Ejecucion en marcha en urbanización "Tres Torres 2".

Renovación integral de viales El Mirador del Henares
Inicio inminente de obras de reforma de calzada y acerados en c/ Fernando de Rojas y Francisco Quevedo

Renovación de luminarias alumbrado público
Instalación de iluminación LED en diferentes calles, con 500.000€ de presupuesto.
En proceso de licitación.

Parque Elena de la Cruz
Últimos trabajos de equipamiento.
Apertura del parque: Febrero 2022.

Reforma Plaza de la Constitución
Obra adjudicada. Inicio de obras en el invierno 2021/2022.

Macro plan de asfaltado. Calles Río Duero, Viena, Nogal, Arce, Zalagarda, San Blas, Habana, Miguel Hernández, Virgen Loreto, Virgen del Amparo, Chopo y Avda. de Guadalajara. En proceso de licitación. Inicio de obras en el invierno 2021/2022

Renovación calefacción CEIP San Blas
Obra recién terminada.

AYUNTAMIENTO DE
CABANILLAS DEL CAMPO
Plaza del Pueblo, 1. 19171 - Cabanillas del Campo

aytocabanillas.org
facebook.com/CabanillasDelCampo
@AytoCabanillas
949337600

LIMPIEZA VIAL
JARDINERÍA
GRUPOTOTALIA
PISCINAS
info@grupototalia.es
680 698 443 - 949 208 398
www.grupototalia.es

TALLERES COBOS
Comprometidos con tu vehículo
MECÁNICA, ELECTRICIDAD, DIAGNOSIS DE MOTOR, MANTENIMIENTO, NEUMÁTICOS, LUNAS, AIRE ACONDICIONADO...
C/ Francisco de Medina y Mendoza, 1.
Parc. 1 Nave 72 (19171) Cabanillas del Campo
949 20 85 85 - 619 37 39 60
tallerescobos@hotmail.com

Peluquería de Caballeros
La Barbería
Teléfono: 652 93 39 45
C/ Benalaque, Nº 19, Local 1 - Cabanillas del Campo - (Guadalajara)
La barbería de Cabanillas del Campo

Campus Gestoría Administrativa
os desea
¡Felices Fiestas!
SU ASESOR EMPRESARIAL
CAMPUS
Cl. Benalaque, 14 1º D
19171 – Cabanillas del Campo
Tfnos 949208774/696946758
Mail: a.calvo@campusasesor.es

MEKIERO
MODA Y COMPLEMENTOS
C/ BENALAQUE, 8
CABANILLAS DEL CAMPO
tfno. 949 337928

Sinestesia
SOUND
Alquiler Sonido e luminación ● Producción Musical
Mezcla Online ● Eventos Públicos y Privados ●
Disco Móvil
685 600 484
www.sinestesiasound.com

zendo
peluquería y estética corporal
949 33 76 54
C/Alto Rey, 8 C.P.:19171
Cabanillas del Campo

Nuria Domínguez Soria
ABOGADO
949332074 / 667528525
nudosor@gmail.com
C/ Alférez Verda, 9
19171 Cabanillas del Campo
GUADALAJARA

FORJAS DOMÍNGUEZ S.L.
CARPINTERÍA METÁLICA
ESTRUCTURAS METÁLICAS, REJAS Y VERJAS
CERRAJERÍA ARTÍSTICA
Exposición y venta de
Artesanía forjada
C/ Alférez Verda, 9
19171 CABANILLAS DEL CAMPO
(Guadalajara)
Tfnos. 949332245
949332024
Fax. 949332074

OXFORD
Language School
English
for Kids!!
C/ Mónaco, 3. Cabanillas del Campo
Tfno: 949 33 26 79 / 653681073
www.academiasoxford.com
ESPECIALISTAS EN INGLES
DESDE 1994
Ludotecas / Educación Primaria Y Secundaria / Adultos
Refuerzo De Todas Las Asignaturas

Antonio Alonso
Montemayor
Fontanería y
calefacción
Empresa
instaladora autorizada
C/ Benalaque 27
Cabanillas del Campo (Guadalajara)
Tel.: 690322563

NEUROSTH
FISIOTERAPIA Y OSTEOPATÍA
Miriam Álvaro Ruiz
Tarjeta de Regalo
Bonos de 5 y 10 sesiones
con precio reducido
(165 € / 330 €)
Calle Senda de los Pobres, 12. Cabanillas del Campo, Guadalajara
Tel: 647 686 364
m.alvarofisioterapia@gmail.com
Nº Registro Sanitario 1907098/1903898 • Nº Colegiado 40 41

MECÁNICA Y CARROCERÍA

C/ COMERCIO, 4
CABANILLAS DEL CAMPO
949 332394 / 949322645

FISIOTERAPIA AVANZADA
CRISTINA RINCÓN

Karting Adulto: Tres tandas de 10 minutos en pista: 40€

Ctra. CM-1007 Km.4,5. 19171 - Cabanillas del Campo
607545024 / 670779319 kartingcabanillas@gmail.com

HÍPER BAZAR CHEN
C/ CARRETERA DE MARCHAMALO Nº17
19171 - CABANILLAS DEL CAMPO

Calle Miguel Hernández, 7
19171 - Cabanillas del Campo
Tfno. 949337789

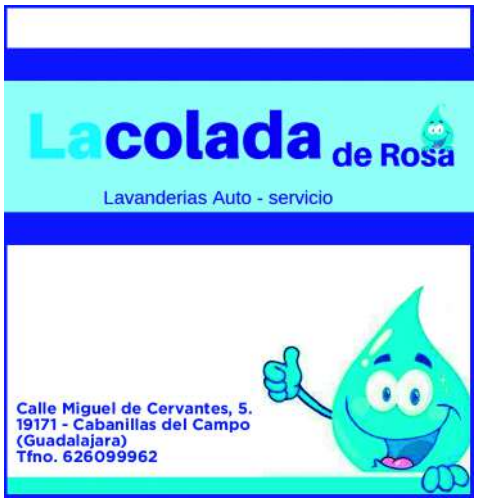

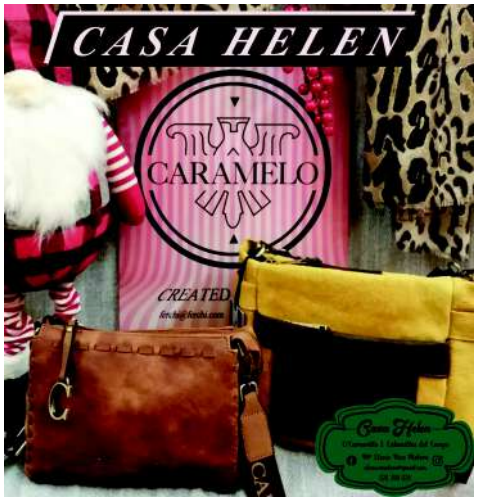

IV Escape Room del IES Ana María Matute

Días 1, 2 y 9 de diciembre, organizado por el AMPA del instituto

AYUNTAMIENTO DE
CABANILLAS DEL CAMPO

Navidad 2021-2022

Programa de actos

FELIBRIDADES: UN LIBRO, UNA FELICITACIÓN

Se anima a todos los vecinos y vecinas a diseñar en casa postales o tarjetas navideñas, preferiblemente hechas a mano.
En las postales debe figurar de manera legible el nombre y apellidos de su autor o autora, y deben contener unas palabras de felicitación con una breve alusión a los libros o a la lectura. Hay que llevar las postales a la Biblioteca Municipal León Gil antes del 11 de diciembre. Todas ***las tarjetas serán luego regaladas a los vecinos y vecinas que hagan uso del servicio de préstamo*** *de libros, entre el 13 de diciembre y el 5 de enero.*

DE MIÉRCOLES 1 A VIERNES 24 DE DICIEMBRE
CALENDARIO DE ADVIENTO LITERARIO

Te espera una sorpresa cada día en la Biblioteca. ¿Qué será? Tendrás que acercarte allí para desvelar el misterio.
Biblioteca Municipal Leon Gil.

DE JUEVES 9 A DOMINGO 19 DE DICIEMBRE
18-20 h. EXPOSICIÓN «NINESCRAP». de Ángeles Terradillos, vecina de Cabanillas (excepto sábado 11). Todos los días a las 19 horas, muestra en vivo de la técnica de «Scrap». En la Casa de la Cultura.

VIERNES 10 DICIEMBRE
18:30 h. ESPECTÁCULO DE ENCENDIDO DE LA ILUMINACIÓN NAVIDEÑA
En la Plaza del Pueblo.
Aviso: Uso de pirotecnia.

19:30 h. CONCIERTO ESPIRITUAL DE COROS REUNIDOS
Actuación conjunta del **Coro Adulto de la Escuela Municipal de Música de Cabanillas y el Coro Guadspel** de Guadalajara. Repertorio de **música espiritual y gospel.**
En la Iglesia de San Pedro y San Pablo.
Directora: Marina Santiago.
Repertorio: Senzenina, Jesus is right here, Hossanna Nkosi Phezulu, I will wait for You, Oh Happy Day, Noyana, Total Praise, You raise me up, I feel your spirit, Joy to the World, Let the River run, Hail Holly Queen.
Organiza: Escuela Municipal de Música
Patrocina: Ayuntamiento de Cabanillas del Campo.

SÁBADO 11 DICIEMBRE
12:00 h. CUENTACUENTOS CON GUIÑOL: «¡UPS! Se me escapó un miedo»
Con las narradoras Silvia Becerra y Fany Yusta. De la Colección «Cuentos de Titania».
Indicado para niños y niñas de entre 2 y 6 años.
Entrada libre con invitación.
En la Casa de la Cultura.

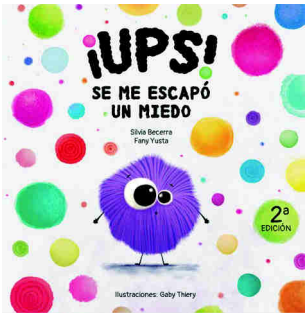

DOMINGO 12 DICIEMBRE
19:00 h. JOSÉ LUIS SERRANO EN CONCIERTO
Presentación nacional de su último disco, «Miradas».
Entrada gratuita con invitación.
En la Casa de la Cultura.

JUEVES 16 DE DICIEMBRE
17:00 h. FESTIVAL DE NAVIDAD DE LA ESCUELA MUNICIPAL DE DANZA
Entrada gratuita con invitación.
En la Casa de la Cultura.

DE VIERNES 17 A JUEVES 23 DE DICIEMBRE
GRAN PISTA DE HIELO SINTÉTICO
Plaza del Pueblo. Entrada libre.
Horarios de apertura:
Día 17: De 16 a 21 h.
Días 18 y 19: 11-14 y 16-22 h.
Días 20 a 22: De 16 a 22 h.
Día 23: 11-14 y 16-18 h.

VIERNES 17 DICIEMBRE
20:30 h. NOCHES ACÚSTICAS ARRIACA CONCIERTO DE TULSA + LOVELY RITA
Última actuación de las Noches Acústicas / Ciclo Mujeres Creadoras de Cabanillas.
Exposición de «Señora Naranja» desde las 19 h. Concierto Tulsa / Lovely Rita a las 20:30 h.
Entrada libre con invitación. En la Casa de la Cultura.

SÁBADO 18 DE DICIEMBRE
20:00 h. MUSICAL: «AY DE MÍ, LLORONA»
Cancionero de La Chamana y la Flor de Coyoacán.
Homenaje a Frida Kahlo y Chavela Vargas.
A cargo de «Factoría Theo SLU».
Entrada gratuita con invitación. En la Casa de la Cultura.

AVISO IMPORTANTE

Las entradas e invitaciones a los espectáculos de la Casa de la Cultura pueden adquirirse con antelación, en la propia Casa de la Cultura, con estos horarios:

Lunes a viernes: De 9:00 a 14:00 y de 15:30 a 21:00 h. (salvo la franja de 18:30 a 19:00 h.)
Días de función: Desde las 17 h., y hasta una hora antes del espectáculo.

Las entradas de pago deben abonarse con tarjeta de crédito.

CASA DE LA CULTURA
CABANILLAS DEL CAMPO

DOMINGO 19 DE DICIEMBRE
19:00 h. CONCIERTO BENÉFICO DE NAVIDAD: «CABANILLAS ES ZARZUELA». Organizado por la Asociación de Mujeres La Campiña. Actuación con piezas de zarzuela. Entrada gratuita con invitación. Casa de la Cultura.
Artistas:
Cantantes: Akemi Alfonso, Elena Gallardo y Pilar Román (sopranos). Luis Enrique Jimeno (tenor) y Coro de la Escuela Municipal de Música de Cabanillas.
Orquesta: Alicia Torres (flauta), Juan Carlos Felipe (clarinete), Paolo Catalano y Nelly Savrov (violines), Sergei Savrov (viola), Ramón Romero (violonchelo), Salvador Tronchoni (percusión) y Mateo Dascanio (piano).
Dirección Coro: Marina Santiago. Dirección Artística: Ramón Romero. Dirección musical: Josean Irastorza.
Repertorio: Coro de Costureras (Barberillo de Lavapiés), Ronda de Enamorados (La del Soto del Parral), Habanera del Saboyano (Luisa Fernanda), Romanza de Rosa (Los claveles), Deja la guadaña segador (Black el Payaso), La tarántula (La Tempranica), Canción de Paloma (El Barberillo de Lavapiés), Todas la Mañanitas (Don Gil de Alcalá), Hecha de un Rayo de Luna (La leyenda del beso), Coro de Espigadoras (La rosa del azafrán), Carceleras (Las hijas de Zebedeo), Intermedio (La boda de Luis Alonso), Torero quiero ser (El gato montés).

MARTES 21 DICIEMBRE
18-20 h. CUENTOS POR TELÉFONO... DE NAVIDAD
Si llamas al número de teléfono 949337600, al otro lado de la línea te espera un Cuento de Navidad narrado en directo.
Para todos los públicos.

MIÉRCOLES 22 DE DICIEMBRE
19:30 h. CONCIERTO DEL CORO INFANTIL DE LA ESCUELA MUNICIPAL DE MÚSICA DE CABANILLAS
Actución musical navideña, bajo la dirección de Marina Santiago. En la Iglesia de San Pedro y San Pablo. Entrada libre.
Repertorio: Campanitas del lugar, Los pastores a Belén, Dime niño de quién eres, Era Rodolfo un reno, San José al niño Jesús, La mula, Días de lluvia, A Belén llegar, Boca de Clavel, Es Navidad.

23 DICIEMBRE - 7 ENERO
NAVIDADES DIVERTIDAS

Actividades de ocio y tiempo libre para favorecer la conciliación familiar durante los días laborables de las vacaciones escolares de Navidad. Con deporte, talleres, juegos...
De 3 a 12 años. En el Colegio La Senda. Horario: 7:30-15:30 h.
Servicio de comedor y desayuno (comida no incluida).
Información e inscripciones en el Ayuntamiento, hasta el 17 de diciembre.

JUEVES 23 DE DICIEMBRE

17:30 h. TÍTERES INFANTILES: «EL NIÑO AL QUE NO LE GUSTA LA NAVIDAD».
Compañía Marimba Marionetas.
En la Casa de la Cultura.
Entradas: 2 euros. Venta anticipada en Casa de la Cultura.

18:30 h. RONDA DE VILLANCICOS
Villancicos tradicionales por las calles del centro de Cabanillas, con la Ronda La Alegría. Salida de la Plaza de los Rosales. Degustación de chorizo, caldo y migas. ¡Ven con pandereta, zambomba y almirez!

VIERNES 24 DE DICIEMBRE

11:30 h. MARCHA CICLISTA DE NAVIDAD
Marcha ciclista para toda la familia. Salida de la marcha: Plaza del Pueblo. Inscripciones del 13 al 23 de diciembre en el Polideportivo San Blas.
Colabora: Club Cicloturista Cabanillas del Campo.

13-17 h. TARDEO DE NOCHEBUENA
Disco móvil en la Plaza del Pueblo y charangas por los bares.

DEL DOMINGO 26 AL JUEVES 30 DE DICIEMBRE

II MERCADO NAVIDEÑO DE FANTASÍA
Puestos de artesanía, zona infantil con atracciones, talleres demostrativos diarios, ludoteca, animación y espectáculos de pasacalles. Horario: De 11 a 14:30 y de 17 a 21 horas.
En la Plaza del Pueblo.

DOMINGO 26 DE DICIEMBRE

18:00 h. ESPECTÁCULO DE MAGIA
Con el Mago Murphy, en el Mercado de la Plaza del Pueblo.

LUNES 27 DE DICIEMBRE

20:00 h. DARÍO META: «IMPROPIANO 2021»

8° Recital Impropiano. Piano solo e improvisación del cabanillero Darío Meta. Entrada gratuita con invitación. Casa de la Cultura.
Repertorio 1ª Parte: Preludio y Fuga n°15 en Sol Mayor (Bach), Polonesa en Sol Menor (Chopin), Nocturno en Si bemol menor Op. 9 (Chopin), Canción para el piano op. 8 (Mendelssohn), Pieza fugitiva op. 15 (Clara Wieck - Schumann), Polonesa Op. 53 «Heróica» (Chopin).
Segunda parte: Improvisación sobre temas populares.

MARTES 28 DE DICIEMBRE

18:00 h. MUSICAL INFANTIL
«Dulce Navidad». Plaza del Pueblo.

19:00 h. DEGUSTACIÓN DE GACHAS, CALDO Y MIGAS
Ofrecida por la Asociación de Mujeres La Campiña.
En la Plaza del Pueblo.

MIÉRCOLES 29 DICIEMBRE

19:00 h. «DUMBO, EL MUSICAL»

Teatro musical inclusivo de «Candileja Producciones».
Fascinante espectáculo de música y color, que trata de fomentar la empatía, la diversidad y la inclusión, sensibilizando sobre la importancia que tiene el respeto a la diferencia. Recomendado por la Red Española de Teatros. Premio Nacional al Mejor Musical Infantil Broadwayworld 2020. Premio Mejor Vestuario (Premios del Teatro Musical 2020).
Patrocina: Red de Artes Escénicas JCCM.
Casa de la Cultura. Entradas 2 euros.

Castilla-La Mancha

19:30 h. PRENOCHEVIEJA EN EL CENTRO DE DÍA
Música en directo, baile, bingo y uvas, en el Centro de Día de Mayores. ***Aviso: Uso de pirotecnia.***

JUEVES 30 DE DICIEMBRE

19:30 h. ESPECTÁCULO MUSICAL: «ETHERNAL, TRIBUTO A MECANO». Plaza del Pueblo.

VIERNES 31 DE DICIEMBRE

11:15 h. ADIÓS 2021

Uvas con el reloj del Ayuntamiento a las 12 h. Para todas las edades. Música y parque de hinchables.
NOTA: Reparto cotillón y «kit de uvas» hasta las 11:45 h.
Aviso: Uso de pirotecnia.

12:30 h. CARRERA SAN SILVESTRE CABANILLERA

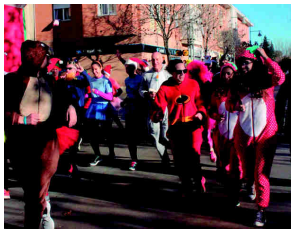

Para toda la familia. De carácter festivo, no competitivo.
Salida y llegada en la Plaza del Pueblo. Se sugiere a los participantes que acudan con disfraces y adornos navideños. Inscripciones en el Polideportivo San Blas del 13 al 30 de diciembre.

13- 17 h. TARDEO DE NOCHEVIEJA
Disco móvil en la Plaza del Pueblo, y charangas por los bares.

DE DOMINGO 2 A MIÉRCOLES 5 DE ENERO

PASAJE DEL CARTERO REAL EN EL FRONTÓN

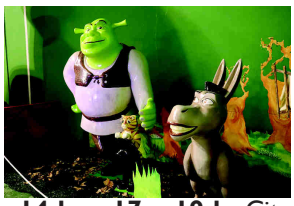

Ven a traer tu carta a los Reyes Magos y hazte fotos con la exposición de personajes. **Horario: 12 a 14 h. y 17 a 19 h.** Cita previa imprescindible para acceder. Inscripciones hasta el 30 de diciembre de 9 a 14 h. en el 949337600. Y desde el día 30, media hora antes de cada turno en el 629289847. Entrada gratuita.
(Aviso: El día 5 de enero el pasaje sólo estará por la mañana).

LUNES 3 ENERO

11:00 -12:30 h. RALLY FOTOGRÁFICO

Rally de fotografías con el móvil. Por las calles de Cabanilas. Desde 12 años de edad. Organiza: PhotoEscuela de la Asociación ArteRenace. Inscripción individual o en familia (Casa de la Cultura).

12-13 y 13-14 h. TALLERES INFANTILES «MENUDAS NAVIDADES»

Talleres artísticos y culturales. Casa de la Cultura:

- Sline divertido y de colores (5-12 años), organizado por la Escuela de Arte de la Asociación ArteRenace.
- Teatro Express (5-12 años), organizado por la Escuela de Teatro de la Asociación ArteRenace.
- Baile Moderno (A las 12 h., de 8 a 11 años. A las 13 h., más de 12 años), organizado por la Escuela Mpal. de Danza.

NOTA: Los talleres de Arte y Teatro tienen dos sesiones de una hora cada una (12-13 y 13-14 h.) Se puede elegir un taller o los dos, en sesiones diferentes.

Gratuitos. Inscripción en Casa de la Cultura. Plazas limitadas.

LUNES 3 DE ENERO

18:00 h. CINE INFANTIL: «THE CROODS: UNA NUEVA ERA»

Entrada gratuita con invitación. Casa de la Cultura.

Cuando se encuentran Los Croods con los modernos cavernícolas Los Masmejor se quedan sorprendidísimos de sus asombrosas invenciones, pero no tardando mucho empiezan las peleas entre ellos. La llegada de un enemigo común les obligará a aparcar sus diferencias y luchar por un futuro juntos...

MARTES 4 DE ENERO

11:00 h. «MENUDAS NAVIDADES DEPORTIVAS»

Taller deportivo para niños y niñas nacidos entre 2010 y 2015. En el Polideportivo Municipal San Blas. Inscripciones en el Polideportivo de 13 de diciembre a 3 de enero.

19:00 h. ESPECTÁCULO FAMILIAR: «DOBLE BURBUJA»

Una loca comedia de pompas de jabón. Compañía «7Burbujas Acción Cultural».
Casa de la Cultura.
Entradas: 2 euros.
Patrocina: Red de Artes Escénicas de la JCCM.

Castilla-La Mancha

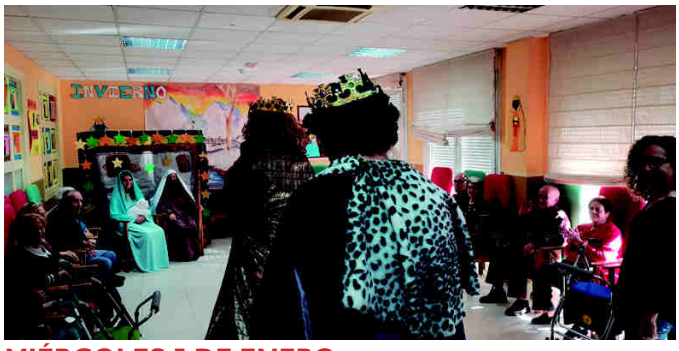

MIÉRCOLES 5 DE ENERO

11:30 h. VISITA DE LOS REYES MAGOS AL CENTRO DE DÍA DE MAYORES, para saludar a los usuarios y usuarias del Servicio de Estancias Diurnas.

17:30 h. VISITA DE LOS REYES MAGOS A LA RESIDENCIA DE MAYORES «EL PARQUE DE CABANILLAS», para saludar a los residentes en la instalación.

18:30 h. GRAN CABALGATA DE LOS REYES MAGOS DE ORIENTE POR CABANILLAS DEL CAMPO

Salida desde la Casa de la Cultura.

Recorrido: Juan Rhodes, Plaza de la Iglesia, calle Benalaque y Plaza del Pueblo. En la Plaza de la Iglesia, parada para realizar la Adoración al Niño, en el Belén viviente de la Asociación San Blas. Saludo de los Reyes desde el balcón del Ayuntamiento.

Finalizada la Cabalgata, los niños que lo deseen podrán pasar al Ayuntamiento a saludar a los Reyes Magos.

Tras la Cabalgata, **REPARTO DE CHOCOLATE Y ROSCÓN DE REYES,** elaborado por la Asociación de Mujeres «La Campiña», en la Plaza del Pueblo.

Aviso: Uso de pirotecnia.

NAVIDAD EN EL CENTRO JOVEN

DOMINGO 5 DICIEMBRE
17:30 h. Tarde de Juegos: Ciudadelas.
Inscripciones hasta el 4 de diciembre.

VIERNES 10 DICIEMBRE
17:30 h. Decoración navideña del CJ.
Inscripciones hasta el 9 de diciembre.

SÁBADO 18 DICIEMBRE
11-19 h. Urban Planet + Centro comercial H2O
Excursión. Precio: 14 euros. Inscripciones hasta el 9 de diciembre. Plazas limitadas (orden de inscripción).

DOMINGO 19 DICIEMBRE
17:30 h. Tarde de Juegos: Carcassonne + Catan.
Inscripciones hasta el 18 de diciembre.

JUEVES 23 DICIEMBRE
12:00 h. Taller de Tarjetas Navideñas Pop-up.
Inscripciones hasta el 22 de diciembre.

MIÉRCOLES 29 DICIEMBRE
12:00 h. Taller de Packaging Creativo.
Inscripciones hasta el 28 de diciembre.

DOMINGO 2 ENERO
17:30 h. Sesión de Micros Abiertos. Si rapeas, cantas, tocas algún instrumento… inscríbete antes del 29 de diciembre.

MIÉRCOLES 5 ENERO
12:00 h. Taller de Cocina Navideña: Canapés salados + Roscón de Reyes. Inscripciones hasta 30 de diciembre.

SÁBADO 8 ENERO
12:00 h. Técnicas de Relajación con mandalas.
Inscripciones hasta el 7 de enero.

Actividades a partir de 12 años.
Inscripciones en el WhatsApp 608206790
o en Instagram: @cabanillasjoven